色如退落 包退包換

綸昌

綸昌永不退色印花布

愛妹：你所穿的衣服花式多麼鮮艷好看這是新做的嗎

不：我已經做了一年哩這就是綸昌永不退色印花布雖經幾十次的日晒水洗牠的顏色始終如新並且他們担保顧客購進後發現退色可免費掉換我覺得很滿意這種美觀耐久經濟的衣料用以贈送親友到是一種最佳的禮品尤其是今年綸昌的出品更為精良我想今年春夏二季只做綸昌出品的衣料哩

以下各種衣料

麻紗 每碼祇售四角四分　麻紡 每碼祇售四角　綸紡 每碼祇售三角六分

零售處 永安，先施，麗華，老介福，老九綸，愛倫輝洋行，協大祥，寶大祥，恒豐，信大祥，及各大棉布號．

英商綸昌紡織漂染印花有限公司 香港註冊

上海四川路二百廿號　完全在上海本廠製造　尚無法購買請向上列地址接洽電話一一二一五

綸昌洗衣圖印花布每疋布邊相距二碼處均貼有（洗衣圖）保單（見圖）務祈注意以防假冒

本公司為中國最大之印花布製造廠

L3

新出絲光 麻紗 麻紡 花樣鮮艷摩登

民報

THE MIN PAU

登記證 內政部警字一五九九號 中宣會九七九號

中華郵政特准掛號立券按照總包特別優益寄送之新聞紙

館址上海山東路二百九十號

第一千七百七十二號

今日三大張售國幣三分四厘

電話 營業部 九三八一六 編輯部 九一四六八

電報掛號三〇四六

定報價目 ▲國內每月幣一元三個月國幣二元七角年國幣五元全年國幣九元（日本朝鮮同）▲歐美各國每月幣三元七角▲香港澳門每月幣二元報費先惠郵票九五折

廣告刊例 ▲特等新聞三行起碼每日每行國幣九角乙種特等新聞欄四行起碼每每行國幣四角半▲頭等封面每社評前行起碼每日每行國一元八角▲緊要分類短行六字起碼每日每字國幣二分五英寸六方寸起碼每日每方寸幣一元二角

新新公司贈華美禮券

十支裝 大白金龍香烟 每二百五十支 一元九角半 奉送電影明星照片一套

最新冲白金 吒力克眼鏡 每副二元（光學部）

（綢緞部）木蘭綢 原價一元二角半 特價每尺九角半

洋什部

男裝花短袖汗衫 兩件一元二

童裝什色汗衫 三件五角半

男女裝中統麻紗襪 三雙一元

（毡被部）

麻紗床毯 每條特價二元七角半

潔白被單 每條特價一元三

新花 茶杯碟 四套九角半（磁器部）

一磅裝 美加淨地板蠟 每聽特價七角半（五金部）

（女飾部）

橡皮披式雨衣 每件三元九角半

府綢童衫 每件四角半

（玩具部）

大號有蓬摺車 特價十三元半

十二寸洋囡囡 特價三角

橡皮跑冰車 特價一元三角半

疋頭部

新到英國上等新花洋布千餘種担保永洗顏色不脫 每尺一角二至五角八

五月五日起一星期內凡在本公司購貨滿十元者一律贈送華美出版公司一元禮券一張多購多贈（特價貨不在此例）此項禮券用以訂閱華美報或華美晚報均照券面十足通用

魯信烟廠請問稅務署緊要啓事

查稅務一項一方面為國家歲入一方面尚保護納稅者之正當營業比較政府及其他官廳情形不同對於扶助及保護納稅者之利益起見所有稅務人員應嚴予約束不可高傲染有舊日官場之習慣總以裕國便民方面着眼設想查該署之辦事人員辦事手續方面多有未能妥善之處（一）敝廠曾為購買紙圈之事發生重大阻礙結果咎亦在彼當四月二十日敝廠前往該署照章領準購單時該署人員則稱你們前買紙圈回單並未交來之故不能再發準購單致妨害敝廠之營業後幾經交涉該署人員始知回單應由售紙圈者自行交來與購紙圈無涉且回單上明文載有該回單應由售紙商送稅務署如此顯明之事該署人員尚模糊刁難無故使敝廠加以損害此貴稅務署應予嚴厲約束辦事人員之處一也再以領運照節稅廠在最近前往該署領大飛女牌捲烟運照時稅務署又故意留難云謂尚未更改登記不肯將運照發下但四級烟稅本不須重行登記而敝廠大飛女牌原登記售價二百十元此二百十元內有八十一元之稅款烟價祇在一百三十元本無登記之必要（財政部稅字第一二八〇二號可查）奈該署人員至今尚未理清不肯將運照發下使敝廠大飛女牌不能外運勢須停工致命之處情急意切不得不請示貴署從速解決之二也

至於財政部准予放寬四級稅一百元之辦法表面上財政部為廠商體恤艱況但實際上並未查中外廠商合組之捲烟業務委員會建議之利弊蓋放寬一百元時對於中級烟與下級烟相差之數過微適足扼小廠之生命此層稅務署據捲烟業務委員會之呈請即轉財政部批准共計約一星期之時間即行解決照准神速之處未免令人致疑亦請貴署酌查情形准予呈請變更者以維中小廠家生計三也

第四點即捲烟在四月二十日應行加價曾奉稅務署四月十三日之公函敝廠深知自遵奉行但事有出乎意外者茲查英美烟公司亦係該捲烟業務委員會委員之一而至今尚陽奉陰違仍行傾銷如此則奉法之小廠無形受有損害致該署之威嚴喪失敝廠因上四項請示目標到該署意欲垂詢不料又遇高漫之方秘書長稱狂之陳稽核周秘書堂堂尊嚴之稅務署高級人員尚行如此不言可喻雖敝廠之損失莫論而整頓稅源便利廠商裕國便民之主旨盡行掃地此敝廠之所以根據貴署本年四月十三日之公函無論華洋各廠陽奉陰違者即應制止該牌捲烟銷售在此一點望貴署派員調查敝廠亦欲協助深望貴署維持上開公函之法令庶以後華洋各廠始能對於貴署不失信仰此啓

魯信烟廠啓

凌啓鴻律師受任陸章甫君常年法律顧問並代表聲明

茲受任上開當事人常年法律顧問如有侵害彼之名譽財產及一切法益者本律師當盡依法保障之責並此聲明

事務所北成都路修德新村念二號 電話三一五一〇號

萬維儉 許建傑 律師證明 大成菊記旅社主陳菊銓出租 大成合記旅社主吳長生承租 生財聲明

據上開當事人同稱茲將菊記旅社之全部生財出租與長生改合記營業所有大成菊記之人欠欠人各款由出租人自行理楚在租賃期內一切營業盈虧歸承租人負責除立據委請證明外並請登報聲明等情前來據此合代登報如上

萬律師事務所河南路錦興大樓二一三號 電話九五〇三〇

許律師事務所太和大樓四〇五號 電話九一九〇四

王煥功 王祖恒 律師代表姜順林為遺失協議離婚據公告

茲據當事人姜順林聲稱前與離婚婦計實珍意見不合於民國十九年三月一日協議離婚分請王煥功陳文祥律師證明並由計實珍之每何氏到場簽訂離婚筆據各執為證詎順林所執一紙於一二八滬變逃難遺失現遍覓不得誠恐失落在外別滋事端特委請代表登報公告遺失等情前來據此合代登報如上

林彪 黎冕 律師代表楊澂等為李伯行公遺產李國壽等不得私自變賣處分啓事

茲據上開當事人楊澂李國燾李國芸等稱李伯行公遺產依法分析業經江蘇上海第一特區地方法院判決李國燾李國芸等繼承又應將合肥東鄉公和臨河集裕豐倉一所及集內附近鄉間房屋（原論單第二款前半段）南京城內外基地市房（原論單第五款）含山和州無湖田畝（原論單第十一款）無湖江口華盛街住宅（原論單第十二款）合肥城內四古巷住宅（除去李家驛受贈部分原論單第十四款）無湖四合山磚瓦廠基地機器房屋及其餘山地（原論單第二十一款）利濟輪船公司之款及鮑廷九借款（除去李家驛受贈部分原論單第二十四款）上海西潤圩灘地（除去李家驛受贈部分原論單第二十五款）天津泰豐恒銀號祥康銀號存款（原論單第二十七款）周建吾所押之款（原論單第二十八款）安徽水東官礦局所欠宏遠公司之款（原論單第十六款）以上十六分之一分給原告等繼承惟本案判決尚未確定所有上開財產均在共有關係存續中各共有人不得單獨處分如有私自抵押買賣等行為於法均不生效力特委請代表登報聲明如右

林彪律師事務所中匯大樓三百零四號 電話八一一〇四號

趙毓湘律師 陳文祥代表 金周氏與劉小妹 永遠脫離家屬關係聲明

茲據當事人金周氏聲稱先夫金福壽曾以劉小妹為妾迨去世後除由氏返還伊存蓄金三千元外並給與養贍費一千元雙方遂脫離家屬關係茲經中證人再三說情憐其生活困難特再給伊洋八百元除會同委請貴律師證明外合亟請代表登報聲明永遠脫離家屬關係等情前來據此合代登報聲明如上

陳懋宣律師代表萬昌興煤號宣告清理並召盤通告

茲據上開當事人來稱敝號因營業不振週轉不靈業經召盤清理為此委請貴律師代表宣告清理並召盤凡該號各債權人希於兩星期內持同債權證據來所登記以便核算清償逾期不來以自願拋棄論等情前來據此合行通告

事務所浙江路四二三號 電話九二一四二號

孫瀾伍律師受任羅芝庭常年法律顧問並代表緊要聲明

本律師茲受羅芝庭君聘任為常年法律顧問嗣後凡有關於羅君一切法益當盡依法保障之責並據羅君聲稱芝庭之次女羅月娥於去年九月間逝世羅月娥並無直系血親屬一依法芝庭為月娥遺產之惟一繼承人應請代表登報聲明等情據此合併代為聲明如有人對於該上開主張有異議者務於三日內提出反對理由特此通告

事務所四川路二九九號二樓 電話一八八九八號

蔣子融律師代表卜阿毛（即卜壽山）聲明與陸根寶解除婚約啓事

茲據上開當事人委稱本人在童齡時由父母作主與陸根寶訂婚並未得本人同意亦未經本人追認現在本人業已成年具有婚姻自主能力爰亟應聲明前項代訂之婚約為無效但恐女方所在地不明為特委請貴律師代表登報聲明並代為致函原媒轉知女方等情前來據此合代登報聲明如上

事務所南市車站路利涉南坊十四號 電話二一六一三號

陳文燦律師代表華利洋行受盤中法貿易公司 The Franco-Agency Co. 店基生財存貨並通告各賬戶啓事

茲據上開當事人聲稱敝行受盤中法貿易公司全部店基生財存貨及人欠賬款改號繼續營業嗣後凡各賬戶所欠出盤人賬款均歸敝行收受至出盤人所有欠人款項仍歸出盤人自理與敝行無涉特委請貴律師代表登報通告俾使週知等情到所據此合行代為登報通告如上

事務所北京路三五六號四樓 電話一六〇〇四

鄭麟同律師代表汪永欣君警告逃妻劉雪芬啓事

茲據汪君委稱妻劉雪芬於本年三月初四日席捲細軟突然出走遍訪無着不盡同居之義務請貴律師代表登報警告於五日內即速回家如有悔過之意以後決無同樣情事發生否則當以遺棄論等情前來據此合亟代表登報警告如上

事務所圓明園路一三三號 電話一一五〇五

裘章律師代表洪昌綢廠勞振南緊要啓事

茲據洪昌綢廠勞振南君聲稱本月三日下午八時半突有工人三四十人擁至敝廠自稱係本區絲織工會令飭工友立時停工詎知工人等前往工會停止工作敝廠詢問原因該會人員只得宣稱行停止工作之令工友等被搗毀物件及受重大損失事實俱在斷難掩飾除呈報社會局黨部市公會請求依法解決外深恐外界不明真相特請代表登報聲明以正視聽等情前來據此合亟代表登報聲明如上

事務所河南路五二五號 電話九四二六六號

中常會昨通過 黨國旗升降辦法 及處置破舊黨國旗辦法

並林主席壽辰紀念獎學金辦法

中央社南京六日電 中央六日晨九時開常務會議・到汪兆銘、葉楚傖、居正、馮玉祥、陳立夫、邵力子、張厲生、周啓剛、方覺慧、李宗黃、蕭同玆、王伯羣、谷正鼎等四十一人、由馮玉祥主席・決議案如下、（一）通過黨國旗升降辦法・及處置破舊黨國旗辦法・（二）通過林主席七秩壽辰紀念獎學金辦法・（三）中央民衆訓練部民衆組織指導處農工商科長易克檁另有任用、遺缺調民衆運動指導處農工商科長張劍白充任、遞遺民衆運動指導處農工商科長一缺、以許聞天接充、中央祕書處財務處處長陳松年、呈請辭去會計科長兼職、所遺會計科長職務、以濬幹事張翰書升充、（四）五月九日國恥紀念、推張委員厲生出席報告、（五）下星期一中央紀念週暨胡展堂先生逝世紀念、推葉委員楚傖主席並報告、（六）其他例案、

黨國旗升降辦法

中央社南京六日電 黨國旗升降辦法・業經六日第四十三次中央常會通過・即將送國民政府頒佈施行・辦法原文如次、第一條、全國各地高級黨政機關及學校、須於適當地點、樹立旗桿、逐日懸旗、第二條、樹立之旗桿、如係單桿者、應懸國旗、（黨部可懸黨旗）、如係雙桿者、應懸黨國旗、第三條、各機關升降旗事宜、由各該主管長官指定人員行之、第四條、每日於日出升旗、日落時降旗、第五條、升降旗時、凡在場人員、應向旗肅立致敬、第六條、凡過往行人、遇見升降旗、應向旗注目致敬、第七條、全國各機關團體部隊學校、遇紀念日、可參照左列儀式舉行升降旗禮節、（一）集合、（二）全體肅立、（三）唱黨歌、（四）升（降）旗向旗敬禮、（同時奏樂或吹號）、（五）禮成、第八條、駐外使領館暨海軍艦隊之升降旗事宜、得依國際慣例行之、第九條、本辦法由中央執行委員會通過、送國民政府頒布施行

處理破舊黨國旗辦法

中央社南京六日電 處置破舊黨國旗辦法・業經六日第四十三次中央常會通過・原文如下、第一條、黨國旗至破舊不能使用時、依照本辦法處置之、第二條、破舊黨國旗、除具有重大歷史價值者、應送由當地有關保管史蹟文物之機關收存外、餘均須敬謹焚化、不得將破舊之黨國旗任意棄擲汚地、或另作他用、致失尊敬、第三條、凡破舊黨國旗之處置、有違反前條之規定者、各地黨部或警察機關予以指導糾正、第四條、本辦法由中央執行委員會通過後、令行各級黨部、並函國民政府公佈施行、

林主席壽辰紀念獎學金辦法

中央社南京六日電 國府林主席七秩壽辰紀念獎學基金辦法・業經中央祕書處商承林主席決定辦法四項・提出六日中央常會決議通過・玆採誌中央祕書處向中央常會報告之原呈・及其獎學辦法原文如下、敬呈者、奮中央第卅六次常會決議、撥林主席七秩壽辰紀念獎學基金二十萬元、並由祕書處商承林主席辦理等因、職處奉命、經陳准主席擬定辦法如下・一・二十萬元基金、由中央祕書處作爲林森名下存入中央銀行、以其利息辦理獎學事宜、二・獎學辦法、擬資助留學生二三名、以研究（一）造紙、（二）顏料、（三）鍊鋼、（四）軍用化學等科目爲範圍、三・獎學手續、由教部辦理、就國內特優之大學畢業生考取之、四・教育部應將每年所派學生支用經費及學生學業成績、每年報告林主席及中央祕書處、

孔特使將與英當局舉行談話

衆料擬以具體條款 處置兩國有關事件

中央社倫敦六日路透電 此間刻正設法佈置・以便中國孔特使・與英財相張伯倫・外相艾登舉行談話・衆料此種談話・擬以具體條款・處理與兩國有相互關係之事件、惟在英王加冕以前、未必即能舉行、因須有充分之準備也、星期二晚、孔特使於駐英大使郭泰祺設筵招待時・曾即席與張伯倫艾登互談種種事件・歷時頗久・倫敦人士對於中國復興計畫、顯有良好印象、咸料此項計畫・定可啓實業與經濟大發展之可能性、緣中國在政治上與經濟上、近已有蓬興氣象也、泰晤士報今日以顯著地位、登載本年一二兩月中國貿易統計地位轉佳、及中國鐵路收入已有起色之新聞、

中央社倫敦五日路透電 英下院之中國問題委員會、今日設席歡宴中國慶賀英王加冕特使孔祥熙及副使陳紹寬等、中國駐英大使郭泰祺、亦在被邀之列、是晚英王及后舉行首次朝見典禮、郭大使以入覲英王而未克參加盛會、此次宴會、由保守黨議員溫特登伯爵主席、溫氏於席間將中英兩國類同之點、比較陳述、娓娓動聽、如謂英國前此曾屢瀕絕境、均能絕處逢生、今日中國亦猶是、即全世界亦猶是云、溫氏繼宣言與下院之中國問題委員會、目覩中國之國運復興、尤稱爲欣忭不置云、孔氏後起立致謝、謂英國爲世界議會制度之母邦、中國應視爲榜樣者甚多、今藉慶賀加冕一便、得與議會政治先進國之代表歡聚一堂、至爲欣幸云、

中央社英國樸萊茅斯六日哈瓦斯電 中國參加英王加冕典禮代表團所屬人員數名、本日乘輪抵此、

國府命令

五月六日

▲陸軍少將董守珩、曾憲棟、彭毓斌、孫長勝、劉書香、黃臚初、楚溪春、傅存懷、楊士元、周士廉、劉多荃、陶柳濤、廉壯秋、蔣伏生、程澤潤、晉任爲陸軍中將、陸軍軍需監熊仲坤韜、晉任爲陸軍軍需總監、此令、

商務印書館 本週新書一覽

五月三日	*兩京遺編（元明叢書）	明胡維新輯刊 廿二冊	定價十八元	郵費一角八分半
	*兩性社會學（漢譯世界名著）	Bronislaw Malinowski著 李安宅譯	定價一元三角	郵費五分
	*鄉村教育的經驗（鄉村教育叢書）	劉百川著	定價二角五分	郵費一分
五月四日	*實用織物組合學	蔣乃鏞著	定價二元五角	郵費七分半
	*西洋航空發達史（航空叢書）	J. Goldstrom著 于熙儉譯	定價一元五角	郵費五分
	揚子江航業（現代商業叢書）	朱建邦著	定價六角	郵費二分半
五月五日	高等測量學（大學叢書）	陳本端著 精裝本	定價四元五角	郵費七分半
	*歷代自敍傳文鈔	郭登峯編 二冊	定價九角	郵費五分
	日用經濟學（社會科學小叢書）	T. H. Penson著 靳蘭譯	定價五角	郵費二分半
五月六日	*意大利移民政策（新時代史地叢書）	陳里特編	定價一元五角	郵費五分
	*中國美術年表	傅抱石著	定價一元	郵費二分半
	物質與量子（自然科學小叢書）	L. Infeld著 何育杰譯	定價六角	郵費二分半
五月七日	*實用運銷合作	Mckay著 金陵大學農學院農業經濟系譯	定價二元三角	郵費五分
	*神秘的大衛（世界文學名著）	E. H. Porter著 李葆貞譯	定價六角五分	郵費二分半
	南洋羣島一瞥（少年史地叢書）	何爾玉 蕭友玉編	定價四角	郵費二分半
五月八日	*市財政學（經濟叢書）	A. E. Buck著 曾迪先譯	定價一元八角	郵費七分半
	△化學世界	W. Foster著 楊春洲譯	定價一元九角	郵費五分
	肌肉控制法	Maxick著 趙竹光譯	定價四角五分	郵費二分半

【附註】書名上加*者爲本週特價書 加有△者爲星期標準書 概照定價七折發售

本館編印 出版週刊 每册零售二分 預定全年五十二册一元（國內郵費在內）

外埠函購各書除郵費外 另加掛號費八分

234

汪主席今晨到滬

中央社南京六日電 汪主席、張羣、曾仲鳴、徐堪、六日夜車赴滬、

英大使呈續任國書

中央社南京六日電 外交界息、英大使許閣森、於英前王愛德華八世時代、奉命來華、去冬英前王遜位、喬治六世繼承大統、按照國際慣例、中英使節、均應相互呈遞續任國書、我郭使續任國書、業於二月間呈遞、許使、亦於六日晨十一時至國府覲見林主席、呈遞續任駐華使節之國書、

中央社南京六日電 英大使許閣森、因英新王即位、六日晨十一時、偕漢文參贊卜拉克明、赴國府覲見林主席、呈遞續任國書、大使抵府時、國府衛隊吹號致敬、典禮局科長劉迺蕃、在下車處迎接、典禮局長唐豸、在會客室門口迎接入室、稍憩、旋參軍長呂超、入啓主席、偕同文官長魏懷、蒞臨延見室就坐、旋向外立、外長王寵惠、文官長、參軍長分立左右、由典禮局長引大使入延見室、向主席行一鞠躬禮、主席答禮、大使進呈國書、主席接受、轉交外長後、與大使行握手禮、主席邀大使並坐接談、主席居左、大使居右、外長、典禮局長、文官長、參軍長、依次分別坐定、、進用酒烟畢、大使向主席告辭、主席再與大使握手畢、大使向主席一鞠躬而退、外長、文官參軍兩長、及典禮局長、均送至延見室門口、典禮局科長劉迺蕃、送至上車處、衛隊仍吹號敬禮如前、

佐藤接見外國記者 暢談中日等問題

中日關係已漸能相互諒解 英日友誼爲支撐和平巨棟 日蘇間懸案不難一一解決

中央社東京六日電 日外相佐藤尚武、今日午後三時三十分、接見外國記者、對中日關係、華北問題、中日經濟提攜、及以中國爲中心之日英關係問題、暨其他關於日本對蘇聯英美德外交問題、共有廣泛而率直之討論、佐藤以書面談話一件、交新聞記者發表、內容略謂、「自去歲

南京談判

舉行後、中日關係無新發展、直至最近、兩國受共同情緒之鼓動、始有覓求改善現局之表示、而由於兩國人民之接觸較爲頻繁、已開相互更形諒解之途、余信不久以前兒玉謙次所率領赴華經濟考察團、在此方面、已大有成就、余認爲吾人應緊握每個機會、促成良好友善之空氣、而使中日提攜與合作成爲事實云、中央社記者乃向佐藤外相詢問謂、約於一月前、外相在議會中所稱、以平等互惠爲根據、與中國進行談判一節、是否認爲任最近之將來、有將所言演成事實之機會、佐藤當以極端悲觀之口脗答曰、在余本人方面、余將設法覓求種種類此之機會、惟恐目前無機可乘耳云、佐藤嗣於迫及

華北問題

時、謂日本並未抱有在華北樹立特殊與獨估的勢力範圍之意、但立時解決存在於華北之政治問題、殊感棘手、佐藤繼謂、目前比較重要者、厥爲將次要之、

若干懸案

予以解決、以改善相互之情感、至獲得若干成就後、再逐漸研究是否已屆處置較大問題之時、兩國邦交現已陷入不快之狀態、爲相互利益計、實不應如是者也

爲、惟兩國陷於此種關係、爲時已久、吾人務必極審愼設法掃除障礙云、記者當叩以此種障礙果爲何物、所謂次要問題、意指何而言、佐藤答謂、目前以不談此問題爲愈云、記者又叩以關於對華

經濟提攜

日本究存何意、此爲中國人民所極欲知之者也、佐藤答曰、貴國人民未充分瞭解日本之意旨、誠屬自然、蓋吾人固從未提出具體計劃也、吾人現所欲爲者、乃在謀與貴國朝野領袖交換意見云、關於

倫敦談判

事、佐藤承認日本曾於數月前向英政府提出建議、但謂關於日英一般關係之談話、未涉及任何實在的問題、且係屬於初步性質、倘未得結論、故目前如認爲有類似協定之事、倘屬過早云、關於

日蘇關係

佐藤則較爲樂觀、據謂目前固未曾討論不侵犯條約之問題、惟倘以忍耐與決心處之、日蘇關係之改善、則屬可能、並謂日德防共協定、並非改善日蘇關係之障礙云、又以

日美締結

不侵犯條約之傳說叩諸佐藤、據其暗示、此項計劃、係出諸偶然、渠尚無向美提出建議之確切觀念、並謂此種意見、渠深感興趣、最後佐藤含笑率直而言曰、余既爲區區一外相、誠不知能留職至何時也云、按此爲佐藤就任外相後第一次接見外國新聞記者、

中央社東京六日路透電 外相佐藤、今日向外報訪員五十人、詳述日華與各國之外交關係、謂英日間之友誼、爲支撐世界和平巨棟之一、並述及日本與中蘇德美之關係、佐藤自就外相職以來、此爲其第一次接見外報訪員、佐藤之言曰、最近日本四週之國際局勢、巳有逐漸進步之徵象、就余本身而言、刻正竭力以謀吾人對外關係中許多叢腥問題之解決、藉以增進世界之和平、全信自基隆案和平了結及永遠租地問題解決後、

英日兩國

間之關係、巳見好轉、再秩父宮親王之赴英參加加冕盛典、亦於增進兩國間平日交際所恆具之相互和諸情緒、大有裨補、而非他事所能及、余希望此種良機、可使英日間傳統之友誼、因以鞏固、而成支撐世界和平巨棟之一、佐藤次

述及中國

謂中日間之關係、自上年南京談判開始後、未有新發展、惟最近兩國巳有情緒相同之徵象、蓋兩國均抱改善目前局勢之志願、而復藉兩國人民之常相接觸、幸巳漸能相互諒解矣、近者兒玉所率赴華之經濟考察團、余覺巳於此方面多所成就、余以爲吾人應抓住每一機會、發展良好友愛之空氣、而使中日之親善與合作、得以實現、佐藤再次

述及蘇聯

謂日蘇之關係、急待調整、惟因兩國均願改善現局、故余意吾人若能以忍耐堅決之精神、談判兩國間諸懸案、則不難一一解決、駐日蘇聯大使優列涅夫近巳返任、余頗望得常與會談也、佐藤又稱、吾人與蘇國所締結之

防共協定

當然基於日德兩國間之親善友誼、雖海外若干方面對此協定、似不無誤會、尤以蘇聯爲甚、然此協定之主旨、純爲共同防禦、以抵抗共產國際之危險、破壞的活動、此則兩國政府在締結此協定時巳明白宣佈之矣、吾人之政策、一方面在增進對德之和好關係、一方面在鞏固吾人對其他各國之友誼、佐藤繼言及

日美關係

謂日美兩國、在政治上或其他事件上、並無何種煩惱問題、美日友誼爲兩國間良好經濟與商業關係所密切維繫者、自必逐年愈增發達、佐藤復言及對於

其他諸國

之商業與經濟關係、謂對荷屬東印度及對印度之協定、近巳成立、而對南非聯邦埃及等之談判、刻正在進行中、佐藤末言及世界

經濟會議

問題、謂余甚希望由此會議而從速產生可恢復貿易自由之機會、吾人在此數年中、無時不主張貿易自由也、余切望門野重九郎等、數日前由日本首途往遊英美、擬與其實業界金融界要人親自接談、交換意見者、對於世界之經濟復興、當有鉅大之貢獻云、

京市人口續增

中央社南京六日電 首都警廳負責人談、京市人口、自念四年十一月增滿百萬後、大致趨向仍在續增、但全年各月數目、並不固定、四月至九月爲減少時期、十月份起逐增、據本年三月底之統計、巳增至一百零一萬九千餘人、此種增減趨勢、爲都會人口變動之通有現象、

京濟電話 昨首次通話

何部長韓主席談話

中央社南京六日電 六日上午九時南京濟南間長途電話第一次通話、事前由交通部俞部長、函請軍政部何部長、及濟南韓主席、預先約定時間通話、屆時由首都電話局將話線接通後、何韓兩氏即開始接談、首先彼此互致寒暄、旋即歷談中央地方最近政情、最後對於年來我國交通建設之進步、表示欣感之意、談話約數分鐘、遂互祝健康而別、開通話時聲音極爲清晰云、

中央社南京六日電 京濟長途電話六日正式開放、自上午九時起、由何應欽與韓復榘接談、歷十餘分鐘、繼由俞飛鵬與韓談話、彼此寒暄後、俞即述自後京濟間交通便捷、隨時可互通消息、部內並將在濟設幇電站、月底可完成、屆時平津青各處均可由濟接轉、與京滬及各處通話、希協助、韓謂本府對於竊線者、巳遵令以軍法從事、以遏盜風、俞表示感謝、六日通話、聲音至爲清晰、

劉尚淸昨午抵安慶

中央社安慶六日電 新任皖主席劉尚清、偕民廳長魏鑑、祕書長金毓紱、委員邵華、陳治青、及其眷屬隨員、暨前往歡迎之建設廳長劉貽燕、保安處長惠濟、財廳長楊綿仲、技術室主任郭甄泰等四十餘人、由蕪乘江安輪於六日午抵省、教廳長楊廉、及各機關各學校團體代表均赴江干迎候、劉氏登岸、頻與歡迎人員點首爲禮、鞭炮齊鳴、樂聲悠揚、旋分乘汽車、逕赴省府休息、

政院公布 食糧調節辦法

定八月一日起施行 暫行辦法同日廢止

中央社南京六日電 行政院前爲調節全國各省食糧、特令財實兩部、擬具食糧調節辦法六項、業經提交行政院會議、修正通過、並定本年八月一日起施行、前此之食糧調節暫行辦法、同日廢止、行政院頃公佈原文如次、（一）食糧在本國境內應任其自由流通、非有特殊情形、先行呈經政院核准、各地方政府不得禁止或限制食糧出境入境、（二）財部應令飭關務署、每月將食糧進出口種類數目、開單送交實部一次、實部應令飭農本局、財部應令飭糧食運銷局、在國內各重要食糧集中地點、調查食糧價格、食糧運銷及存儲狀況等項、並應將各集中地點標準米麥之平均價格、按月分呈實部財部一次、各省建廳及各市社會局、（隸屬行政院之市）、應調查食糧生產消費運銷存儲狀況、每月呈實部財部一次、（三）實部財部如認爲某種食糧有禁止出口之必要時、應即會呈行政院核辦、實部財部對於食糧不足區域、如認爲有運糧接濟之必要時、應指定農本局或糧食運銷局、商同地方官廳、自豐收區域運糧調劑、實部財部如因國內糧食缺乏、認爲有免稅或減稅運進洋米洋麥、以資調劑之必要時、應會呈行政院核准後、責成實部農本局或財部糧食運銷局購運、不准商民自由購運、以防流弊、（四）實部農本局、或財部糧食運銷局、所運調劑地方糧食、得與交通鐵道兩部、商減各鐵路輸船運費、並須酌量優先輸送、（五）在米麥產量較多省份、由實部會同地方政府辦理米麥檢驗、使其品質標準化、同時督促協助各地方改進食糧之加工設備、（六）本辦法自念六年八月一日起施行、念五年十一月通令遵辦之食糧調節暫行辦法同日廢止、

劉峙昨晉京 請示整理三省軍事
各將領表示接受整理命令 軍整會首次會將展期舉行

中央社開封六日電　豫皖綏靖主任劉峙、因公於六日下午二時乘專車晉京、赴杭與否未定、辦公廳主任周先事、參謀處長陳安乾隨行、豫皖蘇軍整會原定本月十二日開首次委員會議、現因劉氏赴京、恐不能如期舉行云、

中央社徐州六日電　豫皖蘇整軍會主任委員劉峙、六日下午二時由汴來徐、準十時過徐晉京、向中央請示整理三省軍事詳細辦法、擬過蚌晤于學忠、董英斌等、面詢各高級將領意見、以作參考、

本報徐州六日電　豫皖蘇軍整會原定十二日開會、現改期、劉峙六日晚由汴過徐赴京、謁何應欽、並與于學忠商整軍、劉過蚌將下車、視察駐蚌于部、周李兩師長在汴謁劉後六日返蚌、

中央社徐州六日電　劉峙六日晚專車過徐晉京、據談、在汴曾召集舊東北軍師長以上將領、面詢各軍狀況、並談整理初步辦法、將領均表示竭誠接受整理命令、關於整理詳細步驟、尚待向中央請示、故原定整理會議暫時延期、此次晉京謁何部長、並晤于學忠何柱國等、詳談整理辦法云、

本報蚌埠六日電　于學忠部準備入蘇、五十一軍部人員登舟待發、牟中珩師日內先徒步東開、

楊虎城熱度甚高

中央社西安六日電　關係方面息、楊虎城因酬酢過忙、四日起患感冒、五六兩日熱度均甚高、聞已至三十九度餘、現由省立醫院外科主任于明江、內科主任遲仲陽診治、原定六日飛滬、因病展緩、外間不知楊病、六日午仍多有赴機場候歡送者、

賀耀組昨晨抵京
首批赴甘人員 昨日赴蘭佈置

本報南京六日電　新任甘主席賀耀組、六日晨由滬抵京、下午訪鄒琳、徐堪、商甘財政、

十二八、六日下午已乘車赴陝、轉蘭佈置一切、又羅貢華六日晨赴政院謁魏道明、請示甘政方針、

本報南京六日電　新任甘民廳長羅貢華、六日晨謁魏道明、何應欽、請示施政方針、下週赴滬、搭機飛蘭履新、

社評
修正土地法原則　裕

修正土地法原則案，自經中政會付討論後，已歷數週，第四十一次及第四十二次繼續舉行會議，仍未將全案討論完竣；經五日——革命政府成立紀念日——舉行第四十三次會議，始將全案原則念三條全部修正通過。此案恰於革命政府成立紀念日通過，實能表現其革命之特殊的性質與價值。

中國革命性質爲「國民革命」，其進行之原則，係根據民族主義之原則，實行全民政治之制度，以解決關於「人民生活，社會生存，國民生計，羣衆生命」之問題，簡括言之，卽爲解決民生之問題，解決民生問題，重在生產建設，經濟建設，其原則爲平均地權與節制資本。中國革命至現階段，無論國內外之情勢均已好轉，如不能乘此稍可吐氣之機會，利用全民之力量，以促進生產建設與經濟建設，非特失去良好之時機，且將使革命之成功，受若干之阻滯，中政會特於此時將土地法修正原則通過，使平均地權之原則，能爲細則之推行，此對於目前民族復興，經濟建設，實有極大之助力。

修正土地法原則念三條中，除若干條爲技術上之指示外，其最重要者爲扶植自耕農之規定，如(一)自耕農應有耕地面積之最低限度併限制其處分，(二)限制自耕地之負債最高額，(三)自耕地之繼承辦法，以及(十一)耕地出租人爲不在地主時，或承租人繼續耕作五年以年，而其出租人非農民或非老弱孤寡藉土地爲生活時，承租人得依法請求徵收其土地。此種規定非特具有「社會立法」之精神，直爲三民主義立法之精神。三民主義立法之精神在現行民法刑法上已有充分之表現，此次修正土地法原則，較之民法物權編尤有進步之規定。由此可覘國民政府之土地政策，由此亦可覘國民政府之經濟政策。現在此原則全文，各外報多已全部譯出，懷疑國民黨與共產黨關係之鄰邦記者，覘此亦可釋然矣。

最後吾人猶有所希望者，三民主義有其連環性，欲平均地權實施之無弊，須賴有民權主義之全民政治制度。此次修正土地法原則，極能符合民生主義之精神；在將於十一月十二日舉行之國民大會，能再確立民權主義之全民政治基礎，其去三民主義之實現，其去國民革命之成功，爲期當不在遠。爲期甚近，不禁致其殷殷之期望！

剿匪軍事結束 馬步芳呈辭兼職

中央社西甯六日電　馬步芳以剿匪軍事結束、昨電蔣委員長呈辭新二軍軍長、省保安處長、及剿匪第五縱隊司令官等兼職、

英日未談具體問題
英對尊重中國之主權 政策並無加以變更意

中央社倫敦六日哈瓦斯電　關於英日兩國當局進行談話事、外務部次官克蘭波勛爵頃在下議院宣稱、關於雙方在中國所保有之利益、英日兩國並未進行正式談判、最近數月以來、吾人與日本大使吉田茂進行非正式談話數次、係就英日兩國促進一般關係事有所商談、截至目下爲止、關於在華利益或他項問題、雙方均未提出具體建議、並曾將談話情形、通告各關係國政府、自由黨議員曼德、當詢以此項非正式談話有無變成正式談判之可能、克蘭波勛爵答稱、倘有此需要、自屬可能、旋又答復工黨議員凱利質問云、英國對於尊重中國主權之一貫政策、幷無加以變更之意云、

中央社倫敦六日路透電　自由黨議員曼德、今日在下院請政府發表關於英日談判其在華利益事之言論、並詢問曾否邀請美國合作、外部次官克蘭波答稱、近數月內、曾與日本駐英大使吉田作若干次非正式談話、以期改善英日間一般關係、但任何一方、迄未提出關於其在華利益或任何其他事件之具體建議、英政府未嘗忽視通知其他有關係國政府之需要云、曼德旋問英政府是否欲將非正式談話改爲正式談判、克蘭波答稱、如時局需此、則未嘗不可云、

日本債券在倫敦市場漲價

中央社倫敦六日路透電　日本債券今日在倫敦市場中價格漲起、因市場中人相信日政府將與其政敵謀取妥協辦法、而日本政府將採取較和緩之步驟也、

對華外交陣容 日調整

同盟社東京六日電　佐藤外相以擴充對華外交陣容之方針、在駐華大使之下、置參事官三人、企圖圓滿進行對華政策、三參事官中、駐南京參事官日高已經赴任、兼任駐滬總領事之岡本參事官、亦於五日離日赴任、其餘一人、原擬十月任命派遣、然外務省鑒於華北問題之重要性、決定趕急整備陣容、現已內定、將於十日發出如次命令、任命東亞局長森島守人爲駐華大使館參事官、駐暹羅公使石射豬太郎爲東亞局長、大使館一等書記官加藤傳次郎爲駐漢口總領事、又准駐漢口總領事三浦義秋請假回國、據聞森島守人將於十二日或十三日、由東京出發、赴北平履新、

賑委會擬具災荒根本救濟辦法
下週呈政院提交院會討論

中央社南京六日電　政院以本年川黔陝甘等省災荒奇重、上月六日特提交院會決議、由內政財政實業三部、會同振委會、籌商各省災荒根本救濟辦法、該會乃於上月三十日邀集三部開會結果、決定由該會彙集各部意見、擬具災荒根本救濟辦法、業已草擬竣事、因財部昨復有救災重要意見、請予列入、故草案內容、又略有補充、聞本週內可草擬完成、下週卽呈政院提交院會討論、該辦法分救災防災兩項、包括舉辦各種消弭烈患工作、範圍甚廣、將來實施後、可永杜災荒發生、

本報南京六日電　川省請中央發地方賑災公債一千二百萬、據徐堪云、劉航琛來京接洽時、基金由省稅收入担保、近據劉湘來電、除請中央補助外、念七年起、川省以田賦附加爲基金、財部以田賦附加二次、財政會慶除苛雜、經府令在案、未便照准、公債用途、亦須有明白規定、故正續商中、

京川災救濟會昨招待各界

中央社南京六日電　京川災救濟協會、以該省旱災區域達一百卅餘縣、災民達三千五百萬餘人、該會六日上午十時假京勵志社茶會、招待各界、計到該會正副會長張羣、呂超、徐堪、鄒琳、及各機關代表陳藹士、邱中等、與京新聞界共九十餘人、由張羣主席、並作報告、略謂川災慘重、中央與川省撥款共二百萬元之急賑、實屬過微、且僅足救一時之急、災區善後百端、非有大宗款項、分別辦理賑濟與善後、自無從着手、最近財政部發表電文、知財部正與川省當局商發賑災公債中、此舉實屬必要、茲將吾人意見開陳如下、(一)應請四川當局、迅速與財政部洽定基金、發行川省振災公債、辦理各項振務、(二)應請四川黨政軍及地方各界領袖、組織川災振濟委員會、保管公債及各項捐款、並擬定各項振務計劃、負責實行、(三)應請四川當局仿各省振災成例、迅速減政減薪、並將本年度施政計劃中不急之務、停止進行、撥其預算經費、充賑款之用、(四)已籌有的款之工程、如建築成渝鐵路及各公路、應請省府排除障礙、迅予進行、(五)川省已有之合作基金三百萬元、應悉數分區辦理合作農貸、並請求農本局派員赴川、會同省府分縣辦理合作金庫、(六)川省應迅速籌設水利機關、指撥常年經費爲根本的振興農業、防止天災之計劃、次第實施、以上六者、實爲目前急務、唯吾儕川人、無論在川在外、對於此鉅大天災、均應先行解囊、各盡綿力、並應懇全國人士、本人類同情之心理、發爲互助互救之精神、踴躍輸將、集腋成裘、俾垂斃之災民、獲慶更蘇、此同人等特發起川災救濟協會所馨香祝禱以求者也、云云、

中央社蘭州六日電　朱慶瀾六日晨七時、偕秘書饒聘卿、查放專員杜延年、查放員曹澍恩、郝文毓、及青海查放長吳鴻道等一行、乘汽車赴河西勘災、據饒談、朱委員長計劃先到張掖察看畢、轉涼州、順便與駐軍當局晤商散賑辦法、事畢再轉往青海、約三週左右方可返蘭、

本報漢口六日電　成都電、中振會派赴西康振務專員宏傘法師、在康公畢、六日晚抵蓉、據談、康地瘠民貧、匪後災荒情勢最重、本人奉派於去年九月入康放振、中央先後撥款共十萬元、因戶口甚稀、每家得攤四五元、然以糧價太高、糶巴每元三斤、麵餅僅二斤、數元振款、至多維持半月、春穀既已無收、春耕播種者不及三分之一、雨水缺乏、種子大感困難、若不謀根本救濟、康省前途、較川災尤爲可怕、現已電呈中央、促謀善後、

中央社昆明六日電　任監察使可澄六日晨八時、乘車出省、將經黔赴川、辦理監賑事、事畢仍擬到黔、繼續巡迴監察、

本報南京六日電　賑委會委員成靜生前奉命赴黔勘災返滬後、六日復由滬到京、向賑會復命、並赴政院謁魏道明、報告監放經過、及黔災近況、

中央社貴陽六日電　財部特派來

日謀與僞資源一元化

本報北平六日電　日代辦加藤卽將調任駐漢總領、現彼已赴長春公幹、聞與冀東問題有關、向關東軍首腦部作重要協議、

松岡訪日銀總裁交換意見

同盟社東京六日電　滿鐵公司總裁松岡洋右、於五日下午訪問日本銀行總裁池田成彬、說明開發「滿洲國」產業之情形、而關於滿鐵在「滿洲國」一投資之問題、請求諒解、松岡又談對於日「滿」資源一元化問題之抱負、後關於鐵、煤、煤油等重要資源之調查及開發事項、交換種種意見、經二小時後始辭出、

李思浩昨訪堀內池田等
交換各項問題意見

中央社天津六日電　李思浩六日晨訪駐津日總領事堀內干城、午後與日駐屯軍經濟課長池田頭會晤、對各項問題交換意見、聞李七日返平、處理冀察經委會事務、

名古屋博覽會平津館昨日開幕
日方已接受我要求

中央社南京六日電　名古屋此次舉辦汎太平洋和平博覽會、平津兩市工商界曾徵集出品前往參加、嗣以該會內有所謂冀東館之設置、有傷我國體面、除由駐日使館迭向日外務省交涉糾正外、並一面暫行停止陳列、準備隨時退出、茲聞日方對我方所提要求、業已接受、平津物品陳列館、可於六日開幕、

黔勘災專員延國符、六日將本省災情實況、電部長鄒徐兩次長云、萬急、南京財政部長孔、次長鄒徐、鈞鑒、支電計蒙鈞覽、本日接見各地災民代表、得聆全省旱災實況、慘絕情形、不忍卒聽、伏思黔省地瘠民貧、甲於全國、匪災以後、何堪再遇荒旱、甲省府雖力謀救濟、但以財政支絀、巧婦難爲無米之炊、敬懇鈞座據情提請行政院、迅賜增撥鉅款、俾省府得以實施救濟計劃、解民倒懸、不勝迫切待命之至、職延國符、卯魚、

立法院今日議程

中央社六日南京電　立法院七日晨院會、將審議修正農會法、及實部商標局組織條例等案、修正土地法中關於累進一項、俟中政會發下後、卽將飭由土地法委會核議、

司法官再試及格人員昨授證
居院長等致訓詞

中央社南京六日電　司法官再試及格人員授證禮、六日晨八時在考試院舉行、到居正、鄧家彥、鈕永建、陳大齊、王用賓、暨及格人員等共百餘人、授證後、居鄧鈕陳王諸氏均相繼致訓、多所勗勉、期望之意、至九時許禮成、鈕永建、陳大齊、王用賓復率及格人員謁陵及獻花、

禁烟統計人員考試昨發榜

中央社南京六日電　考選委員會六日晨發表禁烟統計人員考試及格榜、高級取鄭巖福等十五名、初級取吳虎青等十五名、

公務員任用審查發現僞造畢業證書
雖已辭職仍應懲戒

本報南京六日電　司法院准銓部函、公務員任用審查案內、發現有僞造學校畢業證書者、但該員現已辭職、應否懲戒、經解釋、查公務員有違法失職之行爲、雖已去職、仍應依法交付懲戒、

農本局續辦農產貸款
協助蘇皖農業發展

中央社徐州六日電　農本局對蘇皖兩省農業發展、積極協助、與上海銀行及蘇農民銀行合作、辦理棉花小麥貸款、並與關係各方簽訂合同、對銅蕭豐沛碭邳六縣之棉產合作社、共貸款六十萬元、該局現續辦其他各種農產貸款、蘇北農業得此幫助、前途大有發展希望、

國營事業公務員任用法

本報南京六日電　立法院準備起草國營事業公務員任用法、六日函各機關徵集意見、

教部通令准酌設二年制短小

中央社南京六日電　教部爲便利實施義教、已有相當成效、及有特殊需要之各地、加緊推進起見、自念六年度起、准酌設二年制短小、並增設

劉蘆隱案 武昌地院起訴書全文

本報漢口航訊　楊永泰遇剌案、自劉蘆隱、龔柏舟、曹炳棠等先後被捕解鄂後、卽由武昌地方法院受理、經首席檢察官汪廉、會同高院檢察官朱承灝迭次開庭偵訊、對劉等犯罪事實、業已明瞭、五日經武昌地方法院檢察處向該院刑庭正式提起公訴、日內卽公開審理、起訴書如下、

▲湖北武昌地方法院檢察官起訴書

被告　劉蘆隱、男、四十四歲、江西永豐人、住上海蒲石路二百四十六號、中央委員、龔柏舟、卽龔伯勝、龔紹先、龍鼎、男卅七歲、貴州興仁入、住南京、商、成燮超、卽譚文信、譚戎軒、成達、男、念八歲、貴州鎮遠人、開居、曹炳棠、卽張家義、男、念九歲、貴州人、住漢口民生路、無業、楊其新、男、念歲、貴州興仁人、住南京鍾英中學、李犁堅、男、十六歲、江蘇南通人、讀書、楊筱明、卽楊爾謙、化名徐羣、徐超、又名楊又生、楊伯坤、楊其貞、男、貴州人、餘未詳、在逃、蕭準、卽蕭佩偉、男、貴州人、餘未詳、在逃、樊其壽、男、貴州人、餘未詳、在逃、梁九寶、男、上海人、爲民國念五年度偵字第一三六九號、右列被告等、殺人及妨害秩序案件、經偵查終結、認爲應行提起公訴、茲將犯罪事實證據及所犯法條、敘

稅務機關報告書表
財部明定統一格式

中央社南京六日電　財部以所屬各稅務機關造送報告書表、早經規定格式、一體遵行、於稽核收支款項、向稱便利、惟各機關間有自行呈送收成績報告者、或標題與內容範圍不同、或比額與實收數取舍各異、或僅列實收數、而不提解繳、或僅列解繳數、而不盡屬於稅款、漫無標準、致眞相反爲隱蔽、現特明定統一格式、通飭各稅務機關遵照、嗣後如在規定之各種報表以外、另呈表示徵收狀況之比較表、應依式填寫、不得自行增減、以圖取巧、至徵獲各款、應隨時掃解、勿得故延、

健全義教行政組織
教部令發要點兩項

中央社南京六日電　教部訂定健全各級義教行政組織要點兩項、六日令發各教廳局遵辦、

光明安全煤油燈
續有發明追加專利

中央社南京六日電　實部據呂全世呈請、以所製光明安全煤油燈頭之大小燈芯管、螺絲節制部、以前經核准專利五年、惟茲再發明此項光明安全煤油燈之四合燈頭盤、及彈簧小燈芯管裝置、特懇予追加專利、現經該部審核後、以該項彈簧小燈芯管裝置、准予追加專利、其期限至念九年十二月念六日止、六日公佈如六個月內無利害關係人提起異議、卽爲審查確定、

偷漏關稅案件罰金充獎
法部會同財部制定規則公布

中央社南京六日電　司法行政部、會同財部、制定司法機關判處偷漏關稅案件罰金充獎規則六條、頃明令公布施行、原文如次、(一)司法機關依懲治偷漏關稅暫行條例判處罰金、依本規則支配之、(二)偷漏關稅案件、由海關查獲移送者、以五成留充司法機關辦公費、以五成送交海關、依海關提獎辦法辦理、(三)偷漏關稅案件、由警察或其他行政機關查獲移送者、以五成留充司法機關辦公費、以五成送交原送機關充獎、其由人民舉告因而查獲者、應由原送機關於充獎之五成內、提出四成獎給報告人、(四)偷漏關稅案件、由人民直接告發者、以六成留充司法機關辦公費、以四成獎給告發人、其經警察或其他行政機關協助者、應由司法機關於留充辦公費之六成內、提出一成送交協助機關充獎、(五)罰金之支配、以實收爲準、(六)本規則自公布日施行、

沙王今晨抵京

中央社南京六日電　沙王日前偕鄂王、葛拉呼圖克圖赴杭、七日晨可返京、日內北返、擬赴并謁閻錫山、有所請示、事畢返綏、

陳果夫等抵淮視察

中央社清江浦六日電　陳果夫李儀祉沈百先等一行、六日晨抵淮、視察導淮入海完成之新河線、徵工區各縣長均在淮迎候、陳等抵埠後、卽赴專署略事休息、卽分乘汽車六輛前往視察淮工、

中央社清江浦六日電　導淮入海代金段、本月半卽工竣、導淮大業完成、卽開鑿江北新運河、聞該項工程計劃已擬就、

曾養甫任粵鋼鐵廠籌會主委

中央社廣州六日電　粵省府令派曾養甫爲廣東鋼鐵廠籌委會主任委員、曾前因事晉京、俟事畢回粵卽就職、

伍德連談 滇應種植金鷄納霜

中央社昆明六日電　伍連德爲醫界聞人、據昨語記者、滇省惡性瘧疾、對症藥劑、惟以金鷄納霜爲最、河口地方試種金鷄納霜成功、此後積極推廣種植、必能獲極大利益、又我能受從業新醫僑二萬人、農村民衆少能受惠、中央當局巳漸開始推行公醫、受國家培植人才、分配到農村服務、南昌巳創辦公醫學校、將來可普及全國、

馬鶴天昨抵西安

中央社西安六日電　馬鶴天六日晨抵西安、候高長桂到達、卽偕赴青海、調趙守鈺報告一切、據談、班禪入藏應用物、均巳補充齊全、六月杪可由玉樹啓錫、趙去使五月杪由西甯赴玉晤班、隨行入藏、

飛剪號機昨抵港

中央社香港六日電　香港飛剪號機六日下午三時由菲抵港、搭來搭客十八人、定七日晨八時半飛馬尼剌、

日政黨聯合倒閣劇烈
政府決強硬對付
倘兩黨正式提不信任案 對付辦法決定再行解散 糾正政黨將作偉大實驗

中央社東京六日電　因日內閣一部份閣員之意見、主張內閣辭職、樞密院對實施企劃廳計劃之表示反對、貴族院與輿論界之批評林內閣之繼續存在、謂其僅爲阻礙國家之行政及增加總選後政民兩黨之反對等等、已掀起盛大謠言、謂現內閣將於下月初旬全體辭職、政黨之反對、日漸增強、政民兩黨新議員之全體會議、定於五月七日與十一日舉行、將通過提案要求內閣及早辭職、此項提案、將由兩黨領袖遞交林銑十郎、據聞軍界人士已感覺修正憲法與選舉法既不可能、敵對之無結果、已使實施增加生產力與提倡高度之國防等計劃、極爲困難、再則既成政黨與林內閣目前之衝突、僅爲人事手段或情感問題、而非在根本之政策上、因此倘新閣能獲產生、即使實質上與現閣無異、必有獲得既成政黨擁護之希望也、誠然、一般觀察者甚注意於特別議會召集前、內閣辭職之種種困難、例如保存林內閣與其贊助者面子問題、以及新首相之詮衡、關於後者、前關東軍司令南次郎之希望普遍認爲最大、同時樞密院議長平沼騏一郎、與海軍大將大角岑生、甚且現閣藏相結城豐太郎、亦爲某某有力方面所期待之人物云、

同盟社東京六日電　政友會訂於十一日召集議員大會、正式決定倒閣之強硬態度、黨內少壯分子則主張應與民政黨採取倒閣之共同戰線、以圖緊密之聯絡、而促兩黨聯繫之具體化、

同盟社靜岡六日電　爲出席全國輸出聯合大會而赴名古屋之伍堂商相、已於六日午前九時由東京乘車西下、在車中關於時局問題語人如左、總辭職說、並非未聞、而改選之結果、政黨之分野、將成爲此種形式、在解散議會當時早已知之、當時認爲以解散爲是、故從而實行、政府今後一切態度、當決在瞬息間、此爲確切不移者也、余對於此事已詢明總理、得悉總理之態度、至爲正大光明、令人欽佩、故現今並不忙亂、

正在糾正政黨、而作政治上之偉大實驗、

以此情形觀之、則議會當提出不信任案、但縱令提出、政府當無掛冠之必要、倘遇此種情勢、當然唯有再行解散之一法、決不至變更態度、再次解散以後、或有同樣局勢發見、亦未可知、屆時究應若何、現在未便談論、但余等認爲務使不得發生同樣結果、至於

是否修正選舉法之問題、或揚其新黨旗幟、現在不能說明、

物價對策委員會之規模、業經成立該委員會、擬澈底徵求民間意見、觀夫匯兌管理之實際、過於運用技術而缺乏進出口相對照之貿易國策見地、乃屬事實、此項實際上之定案、須詳細查明、政府亦不得不加以反省、倘管理匯兌之強化、流於機械的辦法、則輸出貿易、恐無法恢復、在此項意義之下、設立貿易省以便努力建樹計畫的原料政策爲要、

巴薩羅納局勢益緊張
加泰隆治安參議被暗殺

中央社巴薩羅納六日透電　巴薩羅納昨經無政府黨及加泰隆軍隊屢戰之後、局勢已臻至緊張之地步、不意今日加泰隆自治邦總統岡巴尼斯所組織臨時政府中之社會黨治安參議塞斯氏復被暗殺、遂造成不可收拾之形勢、查此次臨時政府成立尚不滿二十四小時、故此事發生後、人心益顯惶惶、政府爲安定人心起見、特頒發佈告、聲明其維持法律治安之決心、塞斯被刺殞命後、現臨時政府祇有三人、即左派代表費塞德、無政府黨代表馬斯及其黨代表溥氏云、

中央社西班牙瓦倫西城六日哈瓦斯電　加泰隆自治邦首府巴薩羅納城發生紛擾之後、中央政府頃頒命令三道、即（一）該自治邦各治安機關悉歸中央政府直接管轄、（二）阿拉貴省前線軍隊、撥歸中央軍第四師節制、（三）第四師師長亞朗古倫將軍另有任用、遺缺由加泰隆邦總司令波紮斯將軍兼任、

中央社瓦倫西亞六日路透電　內閣今日決議、由瓦倫西亞政府負責維持加泰隆之公安與安全、加泰隆所有之軍隊、悉歸波柴斯將軍統率、

國民新聞社貝比仰五日電　此間今日得悉、巴薩羅納已成立執政政府、與獨裁制度無大分別、計有閣員四人、即勞工部長波氏（農民聯合黨）、司法衛生部長馬斯（無政府黨）、國防部長賽斯及警察公安部長馬底（左翼加泰隆黨）、貢巴尼斯仍爲總統、據非正式估計、昨日之衝突、共死傷二百五十人、當局聲稱亂事已經平息、前傳政府將撤回薩各沙前線之加泰隆軍隊一萬二千名、茲已無採取此項行動之必要矣、

國民新聞社六日倫敦電　每日電報今日接法國坡比南電訊、稱巴薩龍那仍爲無政府黨所控制、全城仍陷於恐怖狀態、無政府黨坦克車現在加泰隆首都街道駛行云、

德元首希特勒乘艦作海上遊
據聞係每年例舉

中央社德國漢堡港六日哈瓦斯電　德元首希特勒、頃乘傳達艦「格里業一號」離港、據聞每年此際、元首輒作海上之遊、此行並無政治意味云、

中歐各國外交家將在英會商
德勢力侵入中歐 捷奧徵詢英態度

中央社倫敦五日哈瓦斯電　國王喬治六世舉行加冕典禮之際、中歐各國均將簡派重要使節前來祝賀、據一般人預料、艾登外相或將乘便與捷克總理霍德柴、奧國外長史密特、與南斯拉夫攝政保祿親王進行重要談話、聞霍德柴及史密特擬向英國政府提出一項問題、請其明白答覆、即德國勢力現正侵入中歐各國、對於此層、英國究取何種態度、西歐各民主國家、對於奧國與捷克之命運、是否當較前更爲關切、抑將坐視德義兩國所組織之政治軸心領導中歐各國而置諸不問、凡此均爲奧捷兩國之所欲明瞭者、並聞捷克總理霍德柴將爲此項非正式談話之中心人物、且將提出所謂「霍德柴計劃」、該計劃之目的、在謀多瑙河流域各國之經濟合作、此項經濟合作、並不排除德義兩國、但亦不容各該國對於參加未來多瑙河協定之各國、加以控制、此外消息靈通人士復以爲奧國外長史密特來倫敦之後、或將要求英法兩國就奧國獨立問題發表共同宣言云、

包爾溫籲請迅速解決礦工潮
英倫電車不致罷工

中央社倫敦五日路透電　關於英國煤礦久在醞釀中之罷工風潮、英國煤礦工人聯合會之會長副會長祕書等今日共同簽發一通告、請煤礦工人即將聲明書送達工聯會、藉以表示「工人等爲公理而爭、誓死不渝之決心、但此舉並不必即爲全國之總罷工、以工人聲明書之送達、即爲工人等之担保、倘因圓滿之解決不能獲得、而必須出於總罷工之時、工人必須全部參加也」、同時首相包爾溫對於煤礦罷工事、復在下院發表重要演說、籲請和平解決之迅速實現、彼稱政府對於此項罷工並不漠視、即彼個人亦每日與礦務大臣克羅克斯漢議及此事、但彼對於目前之紛爭、雖覺極爲繁複、但彼希望理智終必獲勝、因全國之輿論均覺事態已經縮小、殊無施行罷工之必要也、包氏繼復言、新王即將加冕、全國正在歡欣鼓舞之中、且萬國之視線現已集中於倫敦一地、故彼斷請爭論雙方之少數人、和平或戰爭之操縱者、應顧念大局、廓清罷工之陰霾、非但足以增加全國歡忭之忱、並可舉示全世界英國之民主政治、在此舉世紛擾之中、確能保持和平秩序云、包氏言畢、全場爲之感動、礦務大臣克羅克斯漢復起而報告經過、後工黨議員維廉氏亦起立致詞、表示全國之罷工應可避免、工黨議員阿特里氏則請求政府用其全力以解決此次工潮、彼謂目前之爭論、雖發生於諾丁漢郡之少數工人、但全國礦工五十萬人已有爲承認之原則奮鬥之決心、綠政府必須以大政治家之手腕、慎重處理此事云、

中央社倫敦六日路透電　今晨倫敦電車與公共汽車工人一萬二千名之代表、決定接受交通運輸業工會總幹事貝文之勸告、繼續工作、據有力方面代表工人等所言、在此後若干日之中、決不致有罷工風潮發生、今晚倫敦將召集會議、交通運輸工會之代表現已決定建議於大會、凡外郡受有公共汽車罷工影響之各分會、應授權於總工會、使辦理五月八日全體復工之事、同時電車工人及無軌電車工人大會已一致通過決議、要求撤退工人之緊急全權、藉以促成對於工人情況之注意、並已派定代表若干人、定於今晚謁見總幹事貝文商談一切云、

英王與后招待各國使節眷屬
我國郭大使等均往參加

中央社倫敦六日哈瓦斯電　國王喬治六世與王后伊莉莎白加冕之前、特於昨日第一次招待外國使節眷屬、中國大使郭泰祺夫婦當率同參事陳維城夫人、一等祕書兼駐倫敦總領事譚葆慎夫人、一等祕書劉鍇夫人、駐利物浦代理領事陶寅夫人、前往白金漢宮參加招待會、并致敬意、

英遜王男儐相由坎特公爵担任
將在奧國南部度蜜月

國民新聞社孟茲五日電　辛浦森夫人之居停主人羅傑士今日表示、溫莎公爵將在此間至少盤桓十日、現在公爵尚未以訂婚約指贈送夫人、至於外間所傳公爵於婚後欲居奧國、夫人則欲居美國、以致發生爭執云云、實毫無根據、婚禮大概將於英王加冕二星期後舉行、地點非別墅圖書室中即爲多爾之英國領事館、男儐相當爲坎特公爵、其夫人亦將來法觀禮、訂婚消息、大概於英王加冕之後即將由宮廷方面正式發表、溫莎公爵與辛夫人已決定在奧國南部山中度其蜜月、一年之後、公爵或仍將如威爾斯親王時代之週遊世界、爲英國作「親善大使」云、

奧總理離匈返國
臨行發表宣言稱兩國睦誼愈密切

中央社匈牙利京城五日哈瓦斯電　奧國大總統米克拉斯、日前偕夫人與該國國務總理舒斯尼格、暨外交部長史密特來此聘訪、頃已公畢、當於今晚啓程返維也納、臨行時發表宣言、力稱此行、足使奧匈兩國睦誼、愈密切云、

德義談話發表公報
加緊與歐洲各國合作
德外長否認與義訂軍事聯盟 俟相當時機撤回在西志願兵

中央社羅馬五日哈瓦斯電　關於德國外長牛賴特與義國外長齊亞諾舉行談話後所發表之公報、此間政界人士頃指出其中最關重要之一幕、即係「兩國政府共同聲明、此後當加緊兩國與歐洲其他各國間之合作」、政界人士並以爲所謂柏林與羅馬所組成之政治軸心、雖由於歐洲紛擾空氣之所致、但此項政治軸心、並未含有與其他各國隔絕之用意、至於公報內所稱「兩國當在柏林協定（德義兩國前於去年十月所成立）範圍之內、推行同樣政策」云云、其意即指德義兩國之政策、不變其反對共產主義之初衷、由是足以相信西班牙國內建立任何政府、其思想或政策與莫斯科發生聯者、均係德意兩國所堅決反對云、

中央社羅馬六日路透電　德外長牛賴特報聘羅馬、已於今日告畢、外長牛氏切實否認義德間有任何軍事聯盟、聞牛氏曾與義首相墨索里尼、外相齊亞諾暢談西班牙之大局問題、現信義德兩國政府均願撤回在西之志願兵、不損威望時、即擬出此種機會、即可到臨、義德兩國會談完畢後、則當局發表公報、攻克比爾波、聲明義德兩國、將繼續努力與其他列強謀更廣之合作、而保障歐洲更大更穩固之政治與經濟安全必要之狀況云、

國民新聞社巴黎五日電　交界今日得悉、成立軍事協定、惟須保證德國可以在原則上已自由行動、從此德國永不侵犯白勒納山道之義國邊境、法國方面以爲義國已承認德奧兩國之經濟合併、此舉稱奧國已得悉協定之內容、惟尚希望英法兩國能重新聲明、保證奧國之領土完整、上述協定係德國普魯士總理兼經濟委員戈林將軍及外交部長牛特與意相墨索里尼及外長齊亞諾所議定、如德國陸軍部參謀部要員代表赴意、則或將特派白隆培不親自羅馬草擬協定之條文云、

中央社巴黎六日哈瓦斯電　德國外長牛賴特與義國外長齊亞諾進行談話後所發表之公報、該國應與其他各國加緊合作、此層頗由法國各報加以評論、多以爲此乃邀請係各國磋商洛迦諾新公約之謂、但右派巴黎報駐羅馬訪員則謂義國方面主張此項新公約須俟西班牙內亂結束之後始可予以簽訂、此層德國業已加以贊成、至關於西國內戰問題、義德兩國希望一切調解工作能由英國或由英國發動之云、

土京近郊砲彈庫爆炸
死傷各五十餘人

中央社土耳其京城六日哈瓦斯電　本城近郊、於彈藥庫頃忽失愼、炮彈庫因而爆發、截至目下爲止、死傷各有五十餘人、

美成立新中立法後
又決定實施辦法
募款救濟西國人民 應請領特別許可證

中央社華盛頓五日哈瓦斯電　新中立法成立之後、國務院頃又決定一種實施辦法、即美國人凡募款救濟西班牙國普通人民者、應向國務院請領特別許可證、此外衆議員四人並上書國務總理赫爾云、德義兩國「既與西班牙合法政府作戰」、自應以新中立法對付之、

世界糖業會議已成立協定
麥唐納在下院宣布

中央社倫敦六日哈瓦斯電　樞密大臣即世界糖業會議主席麥唐納頃在下議院宣稱、世界糖業會議業已成立協定、其內容未便遽爾宣佈、但各主要生產國今後五年內所可輸出之數額、業已予以規定、一俟此項協定開始生效、英國政府即爲要求國會將帝國各屬地基於優惠稅率所可輸出之數額予以穩定、同時各殖民地現行優惠待遇、以自當予以維持、但當就次要部份酌量加以修正云、

粵主席吳鐵城等昨宣誓就職
覃振代表中央蒞臨監誓 吳同時就省保安司令職

本報香港六日電　吳鐵城偕歐陽駒、六日晨在紀念堂補行宣誓、由覃振代表中央監誓、吳並同時就省保安司令職、余漢謀監誓、行禮如儀後、覃致訓勗、以爲粵民除痛苦、繼由余漢謀致詞、謂吳主席爲革命先進、中央命主粵邦、定能本中央之意旨、爲粵民謀幸福、次由蔣委員長代表羅卓英致訓、謂吳主座之意、鏟除貪汚、禁絕烟賭、與民爭利、造福桑梓、後由吳答詞、謂遵監誓員訓詞、努力革新廣東政府、並謀黨政軍合作、使本省政治健全、

中央社廣州六日電　粵省府主席兼保安司令吳鐵城、省府委員歐陽駒、鄒敏初、六日上午十時在中山紀念堂、補行宣誓就職典禮、中央特派監誓大員覃振蒞臨監視、黨政軍長官暨機關團體代表二千餘人、到場觀禮、吳等宣誓後、覃振代表中央、余漢謀代表行政院、羅卓英代表委員長、次第致訓、勉以努力建設革命策源地、完成復興大業、語多懇摯、吳鐵城答詞、謂當敬謹接受長官訓示、以副中央期許、禮成後、吳暨余羅等、並攝影紀念、握手致賀、紛紛下午七時、中央長官假廣州賓館歡宴、邀各委員及廳局處長暨黨政軍長官作陪、賓主極歡洽、

植田昨飛嘉卜寺
與匪偽首領有所晤商
日松井師團將增調熱邊

本報北平六日電　某機關接張垣電、植田六日晨飛嘉卜寺、與德王等會晤、日內返多倫、稍留回長春、松井師團將調熱邊、

中央社北平六日電　關係方面息、日關東軍司令官植田謙吉大將、日前由長春抵承德、檢閱日駐軍川岸旅團後、即赴多倫視察、六日可由多飛嘉普寺、與匪偽首領德王、吳鶴齡、李守信等會晤、有所商談、聞日松井師團將增調熱省駐防、

快訊社北平六日電　據此間接多倫消息、關東軍司令植田、四日由承德乘車行抵多倫、當晚召集日軍官訓話、並指示今後防務、是否赴嘉卜寺一行、尚難斷定、植田此次行抵多倫、對此察北交通網、甚爲注意、聞已着令多倫日駐軍當局協助僞蒙當局趕緊增築公路、以利軍運、並計劃增築多倫嘉卜寺間軍用輕便鐵道、

快訊社北平五日電　關東軍司令植田、二日在承德召開軍事會議、關防特密、現經多方探刺、得悉此次決議要案一部、爲（一）鞏固僞滿國境防務、（二）實現「滿」「蒙」一體化、（三）實行「滿」「蒙」軍事同盟、共同抵抗反日勢力之伸展、（四）擴編「內蒙古軍」之師團、軍械及教練官、由關東軍供給遣派、（五）加強綏遠、甘肅、甯夏各省特務工作、

時人行蹤

中央社南京六日電　吳忠信、丁超五、魏道明、莫德惠、六日下午乘車赴滬、

中央社南京六日電　橫濱總領事邵毓麟、六日晚車赴滬、擬晉謁許世英、八日乘照國丸赴日履新、

中央社南京六日電　李石曾六日晨通車赴平、

中央社南京六日電　中央地方自治計劃會副主委李宗黃、聞丹陽合作事業頗有成績、特率祕書楊一峯等、六日午往丹陽、擬先往縣府接談、預定七日八日下鄉視察合作概況、

中央社漢口六日電　林雲陔六日晨十時許、渡江至鄂省審計處視察、午赴黃紹雄歡宴、聞林定七日離漢赴豫、

中央社天津六日電　熊希齡六日上午十一時由京抵津、當日曾晤此間友好、定日內赴平、處理香山慈幼院院務、

趙丕廉赴河邊謁閻
閻政躬康復下週赴并

中央社太原六日電　趙丕廉六日午後赴河邊謁閻錫山請示一切後、即赴京、又綏署六日派汽車赴河邊迎閻、閻政躬康復、下週即可來并、

小言
柳江出售

中國人的脾氣，歡喜說風涼話，歡喜責備人，却不肯負責幫助人愛護人。

柳江煤礦公司被泰記侵越礦區，柳江多方呼籲，而大家並未與以切實援助●現在柳江出售與泰記，大家又反對柳江喪權，不許出賣；並且說儘有未被佔的礦區，可以開採；但是大家儘可以湊一筆錢出來，由國人自己收買柳江，爲什麼大家只唱高調，反對柳江呢？（蕉）

美艦隊司令昨抵京

本報南京六日電　美遠東艦隊司令顏爾露乘巡艦六日晨抵京、下午三時由美使同赴外部謁王外長致敬、

北大清華決在滬漢聯合招生

本報北平六日電　蔣夢麟談、北大清華決在滬漢聯合招生、組招考委會、

冀察政會在京設辦事處

中央社北平六日電　冀察政委會爲便利公文承轉、將在京設立辦事處、聞負責人將由戈定遠担任、

冀修正招工管理辦法

中央社天津六日電　冀省府以近來各處工程包商、多來冀招募工人、運往外省工作者、絡繹不絕、招募人數動輒數千人之衆、其中難免良莠不齊、於地方治安不無影響、因特將河北省招工管理辦法修正、對於招工嚴加限制、須呈准當局後、始准募工、

津浪人向海關索還私貨
當經予以拒絕

中央社天津六日電　津海關於四五兩日、先後緝獲大宗私貨、六日下午四時、貨主浪人持特稅率單赴海關交涉、要求發還、但經發覺該項單據係僞造者、當予以拒絕云、

史丹法尼抵濟晤韓

中央社濟南六日電　國府尚等顧問史丹法尼、六日抵濟、薛光前同來、蔣百里及史祕書馬格利尼等、在泰安下車遊泰山、定七日來濟、決下午赴省府晤韓復榘談話、薛對記者談、史北來視察內地情形並遊覽、七日遊濟市名勝、八日搭膠濟車赴鄒平、擬參觀鄉村建設後、經青島赴平、乘平漢車赴鄂湘兩廣、

滬影片公司在京
宴黨政新聞各界
邵力子述禁演「賽金花」原因

本報南京六日電　滬影片公司六日午宴黨政新聞各界、陳立夫述發展電教意義、邵力子對電檢有關說明、並提及賽金花禁演、係該劇主旨與當時玉碎不爲瓦全之民族性相反、故在時間上似應禁演、

海牙國際法庭
鄭天錫出庭宣誓

中央社南京六日電　外交界息、我國籍海牙國際常設法庭法官鄭天錫博士、於四日開庭、第一次正式出庭並宣誓、庭長對於前任我國籍法官王寵惠博士之道德學問、深表欽佩、並謂、相信繼任者必能代表中國法律思想云、

命相家
大不同啟事

敬啓者・鄙人來滬・業已半載・荷蒙各界贊許・有口皆碑・邇自於靜安寺路・跑馬廳同福里一號（電話三七一八二）設硯以來・業務蒸蒸日上・應接不暇・刻爲便利問津來賓起見・特將中央旅社接談處・遷移本寓・並延長接談時間・每日上午九時至下午七時止・逾時照章加倍・各界如有信件往來及惠取・批件等事・請至本寓可也・

潤例　命相各二元・大六壬課二元，批章五元・號金加二・外埠同時優待・（函批）乙種六元・甲種十二元・先潤後批・七天取件・空函不復・精究地理風水・接談費五元・出門每小時十元・路遠面議

地址上海靜安寺路大光明西隔壁同福里一號本宅

津日租界購地積極拓展
累年購地已達三千九百餘畝
較原有租界面積大三分之一

（天津通訊）天津日本租界當局、因界內人口膨脹、不敷發展、數年前卽擬定拓展租界計劃、迄至最近、此項計劃已告成功、連續在海光寺附近一帶、用種種方法、購買民地達三千九百餘畝、較原有租界面積尙大三分之一、現已遍插標界、鳩工庀材、八載積慮、如願獲償、玆將其進行情形、誌下、

★日僑陡增 蓄意拓展★

天津日本租界、東迄海河沿岸、南迄法東南城隅、西迄南市、北迄法租界、面積二九八・二二六坪、（日本人量地、以面積三十六方尺爲一坪）約合二千六百餘畝、當劃界之初、本係郊野、初僅有日本僑民三五十人、後經逐年經營、隨天津之盤個發達、大有一日千里之勢、僑津日本人數、與年俱增、純粹日籍、男女上年夏季爲七千六百五十三人、今春據天津日本領事館公布、則達一萬一千二百八十九人、半年間卽陡增三千六百三十六人、而朝鮮人台灣人尙不在內、日租界內、熙熙攘攘、該國當局對擴展租界之念、遂日爲當今急務、然擴充面積、旣爲我方所不許、事實上又不肯甘居界內而不求發展、於是在拓展界區之大原則下、以種種不同之方法、求達其目的、一面借重軍部力量、一面僱用流氓漢奸、所謂威嚇與利誘並行、

★購買民地 阡陌相接★

溯自民國十八年時、日方開始在南關下頭、海光寺、日本兵營之毗近一帶購地、最著者有廣仁堂稻田八百畝、被圈佔強買、經我國官方交涉制止無效、卒於二十三年時成交、日方遂以此項稻田之一部、充作大淸化學社會工廠、製造硫化酸酐及軍用化學原料、另一部充作軍用飛機庫及汽油房、翌年（二十四年）又購買李姓稻田一千除畝、經平塈一部起蓋大倉農場、現已房、櫳櫛比、其餘空地、則仍在大興土木、用意不明、此爲較大宗者、至零星土地、或二三百畝、或七八十畝、凡海光寺、六里台、牆子河一帶土地、在近三年來、陸續買盡、阡陌相接、其方法悉由漢奸頂名購買、頂名過戶、執有正式契紙、其買價大多較原有值高出數倍、地主頭腦簡單者、固皆樂於脫售、認爲多得原值數倍、其有正確思想、深明大義者、雖堅持不賣、但怵於淫威、復鑒於左右四鄰均已出賣、己地圍困垓心、此中曲折、更有筆墨所不能形容者、總計累年所購之地、共達三千九百餘畝、較原有租界（二千六百餘畝）尙大三分之一、日方對此、認爲已獲初步成功、購地之事、亦暫告段落、

★經營計劃 逐步實施★

新拓區域、東至英法租界及日本舊有租界、西至南營門大街、河、津鹽公路、南至六里台、北至牆子河、此三千九百餘畝之廣大面積中、共包括霍家房子、郝家台等村、居民一百餘戶、日本租界當局每戶發給搬家費三十元、勒令遷移、每戶住戶、現已遷出三分之二、日方當地到大批木杆鉛線、在新界四週、刻運標樁、遍插標樁、至新界內之經營計劃、光寺處、建築瓦斯製造場、臨近海河處、建築居留民共益會及保靜事務所、臨近英法租界處、調爲居留民住宅區、現正鳩工庀材、依照計劃、逐步實施、

日方以八年之計劃、卒底實現、擴展租界事、如木成舟、津市府以新拓區域、係在第二區警察分局、第六分駐所界內、最近始令警察局、查明呈覆、

蒙僞軍開始西進
王逆等得某方鉅款接濟
收編完竣實力增三千人

（張北通訊）察北僞軍經過長時間之改編訓練、至今正揚言西進、打破一向沉寂之氛圍、絞束戰禍、在此種情況之下、本有一觸卽發之可能、不過僞方內部自生裂痕、所以遲遲未發、最近關東軍司令官植田、有已到承德、卽行赴化德視察之訊、連日以來、僞軍行動、似略呈緊張、但戰禍之爆發、決不致因此而遽起、其原因不外下列數點、

★空氣緊張 實際鬆弛★

（一）據最近事實、德王李逆守信兩人、旣顯明背道而馳、僞軍實力亦不如過去之強、其不能卽行西犯者一、（二）僞軍實力較前爲減、口外政治軍事重心之百靈廟、又已不守、若不以較前更強之兵力、決難期其進展、繩以某方之以華制華之政策、在某方正規部隊未開入察北、及僞軍自身實力未擴增進、戰禍不能卽時爆發者二、（三）據最近三數日間、某方尙由張北向口內運儲大批飛機炸彈、及槍炮子彈等、約五十餘汽車、若有作戰決心、此等殺人武器、當不能使其離開軍隊、此其三、

★蒙僞軍西開增防★

至於蒙僞軍隊之向西南開動者、其目的實爲增防、防蹈過去未進攻前南壕塹紅格爾圖先受襲擊之覆轍、現在開動之隊伍、本月三日早有駐崇禮縣、僞第六師保安部之十七團、開抵張北、駐多倫沽源一帶之第八師包悅卿部、正在準備西移、至其他部隊、則均在原防、熱軍及其正規部隊、則迄未入察、空氣所以緊張者、實係恐國軍進擊、特作先發制人之模樣、故日日揚言西進、實際上則依然鬆弛、

★王英諸逆 獲有實力★

察北僞軍此等情況、乃不啻爲已經下台之漢奸王英、張萬慶、雷中田等、造成再行起用之機會、據關係方面消息、稱某方已以大批款項、（聞係三十五萬元）接濟王英張萬慶雷中田各逆、爲其招聚匪類、擴充實力之資、王逆等獲此活動原力、正在分頭進行、現在已將其計劃收編熱境豐甯山內之股匪收編竣事、並有胡逆寶山旅譁變之李得勝部、亦經收編完竣、合計將近三千人、均散住於長城附近、王等正擬將此項匪軍、由雷中田張萬慶率領、由古北口經熱河豐甯陸續開入察北沽源集中、聽候調遣云、

刺汪宋案判決書內容（續）

總之、被告等十二人中、除余立奎之煽惑軍隊、暨過失致人於死部份、余立奎、張玉華、賀坡光、劉書容、胡大海、周世平、項仲霖、李懷城、盧慶麒、胡昌平、張國平、徐瑤英等之參與結社部份、均不成立、犯罪及曾經大赦外、其餘殺人部分、有僅參與一次者、如項仲霖、李懷誠是、有先後參與至二三次者、如余立奎、張玉華、賀坡光、胡大海、周世平、劉書容、盧慶麒等、是、惟查被告等數次殺害要人之行爲、均係基於同一意思、反復而犯同一罪名、依法應以連續殺人之共同正犯論、其僅參與一次者、縱無數個連續行爲、亦應負共同殺人之責、

又查各該被告於政府所在地中央委員集會之時、竟敢連續實施暗殺、影響至鉅、而余立奎幷在上海北站參加刺宋、在港担任暗殺團之要職、張玉華賀坡光在晨光通訊社主持一切、並伴送孫鳳鳴赴港受訓、入場行刺、暨邀請庖代、領取出入證、殺人之行爲、雖屬未遂、而惡性實極重大、應各處以極刑、被告胡大海、周世平、陸續分担履行各項計劃、處於次要地位、量刑自可稍予從寬、被告盧慶麒參與計劃之時間較少、劉書容於會議時、未曾發表意見、項仲霖、李懷城、均僅參與一次機密、分担一部份之行爲、情節較輕、應予減輕本刑後、分別情形、酌量科刑、

據上論斷、應依刑事訴訟法第二百九十一條、刑法第二十八條、第五十六條、第二百七十一條第一項、第二項、第二十六條、第三十七條第一項、第二項、第三十八條第一項第二款、及大赦條例第一條、刑事訴訟法第二百九十四條第三款、第二百九十三條第一項判決如主文、

各地通訊

鎭江

▲視察導淮工程　蘇省府陳主席、以導淮入海疏浚廢查黃河工程、全部業已如限完成、爲考核各段工程起見、早擬赴淮一行、玆因導淮委員會委員李儀祉氏昨日前往視察、陳主席、省委鄭亦同、建廳長沈百先、亦偕同蕭開瀛、許體綱、何仲蕭、程瑞孫、姚明初、暨導淮工程處總代理總工程師王夢周等、於昨晨十時、會同李儀祉由鎭至揚轉道赴淮、此行約四五日卽可返省、並聞陳氏此次赴淮、對蘇省綏靖公署在淮設立事宜、有所商洽云云、

▲塘工年底結束　鎭江縣塘工委員會主辦之鎭江塘工、現第七屆工程已開始、約本年底卽可竣工、玆據該會負責人稱、鎭江塘工、自民二十開始、工程開辦七次、計用去經費十餘萬元、（原僅有十萬、連息約十餘萬）本屆工程完竣、經費亦盡、繼續工程、擬難再辦、決於本年結束云云、

▲改進水菓產銷　蘇農行鑒於江北蕭縣葡萄碭山梨、均爲本省名產、銷數甚多、惟受外貨之侵略、及農民不加改良之影響、銷數日減、該行除已着手組織江北水菓產銷合作社、以利運銷及改良包裝外、並建築冷藏倉庫、藉利收藏、

▲敲詐案解縣府　冒充新聲等報記者敲詐眞君巷霜婦李王氏之李聲鈴、由警局獲解法院辦理一案、已誌本報、惟此案昨經地檢處偵訊、到有原告李王氏、被告李聲鈴、證人朱吳氏、並四鄰及保甲長等數人、當由陳檢察官偵訊一過、除原告及證人等飭回外、所有被告李聲鈴一名、由該處轉解縣府法辦、

南通

▲沙棍搗亂敎產　本縣男女師範劉海沙沙灘、爲該兩校基產、累次圍築沙田、均遭沙棍摧殘破壞、糾衆搶圍、雖迭經呈縣緝究、奈沙棍悍不畏法、狡黠異常、最近該兩校因春季圍築沙田、特設工程處、自圍務開始以來、沙棍竟敢率衆搶奪工具、扒毀岸泥、阻撓工程進行、損失甚鉅、該兩校工程處特呈校請示、以謀制止辦法、

▲墾區建軋花廠　蘇省棉產改進處、嚴主任逸男刻與鮑工程師、赴該處第一推廣區三餘鎭大有晉墾區、勘察建造軋花廠地址、由墾區農行貸款處投資、與該處合作進行、該廠建造成立後、則墾區所產優良棉籽、不致與劣種混雜云、

▲蠶種抬價處罰　靖江三區陳塘鄉鄉民陳國賓、抬高蠶種價格、每張達八九角、證據確鑿、被獲訊明、除蠶種三十張沒收、交中心指導所代售外、並處罰金五十元示儆、又該區邢安鄉鄉民范有生、出售未經驗過合格之蠶種、經蠶桑改良區查獲、轉送縣府訊明、亦判處拘役二十日示儆、

江都

▲鹽工請願圓滿　十二圩鹽工前以濟南七公司到鹽日稀、致存圩掣大票積壓至一百餘票之多、到掣不敷甚巨、演成鹽工生活不濟、爰推代表陳振聲等七人、來揚向黨政及稽核支所場鹽商會分別請願交涉、經數日奔走、其解決辦法、由支所飭濟南七公司卽日趕運大批鹽輪運圩濟銷、本年常存數額、飭商存圩待掣之一百餘票鹽斤、各公司已僱定專輪源源趕運、可保不至脫銷、並決定圩岸常存最低限度屯儲四十萬元、以備應掣、今後隨掣隨補、各代表認爲滿意、始於昨返圩、

清江浦

▲派員管理涵閘　導淮委員會以淮陰、高郵、邵伯、劉澗等各船閘、均已次第完成、通航、運河沿岸東西堤涵閘、亟應移轉管轄、統一指揮、咨經蘇省府分別移交、由會派員專管、玆恐居民狃於故習、私自啓閉、影響航線交通、昨特佈告嚴禁、如敢故違、擅行啓閉、定於重懲不貸云、

▲視察洪湖水警　蘇民廳警務督察員周鼎奉令視察淮海各縣警政及義勇壯丁隊編組情形、於昨日由泗陽抵浦、偕洪湖水上警察隊長滕紹周赴洪湖視察該隊水警、聞所担任之東海、贛榆、泗陽等縣、業經視察完畢、定於今日返省報告視察經過云、

無錫

▲實行新聞檢查　本邑縣政府、奉令辦理新聞檢查、經組織新聞檢查室、委派樂文奎等三人爲檢查員、凡錫地發行之日報及通訊社稿、一律由縣府檢查、昨（六）日下午四時、樂檢查員爲謀新聞檢查便利起見、特召集各報社負責人、及外埠日報駐錫記者、開談話會、討論檢查新聞手續、經決定日報副刊小樣於每晚六時至八時送室檢查、電訊及地方新聞小樣於每晚三時至五時送室檢查、各通訊社稿件、於七時至九時送室檢查、自五月十一日起實行、

▲建築新式繭行　第三區揚西鄉吉浪浜南潘家橋東堍、近由乾生絲廠經理程炳若等、購地十六畝、建築新式繭行一所、定名爲溪南機器繭行、由顧培記營造廠承造房屋、上海環球鐵廠承造機件、已於三月初興工、限春繭登場前竣工、此項機器繭行、所設烘灶、與舊式繭灶不同、係用水汀烘繭、每屆可烘乾繭八百担左右、聞該廠並在第九區禮社、蕩巷兩處、建築同樣之機器烘繭灶、以資提倡、

▲大規模俱樂部　本邑絲紗儲棧銀行、麵粉各業公會、及中國旅行社等、擬發起集資二十萬元、籌建大規模之俱樂部、除旅館、食堂、浴室、西餐間、電影場、及各種游藝場外、並建築大禮堂、食堂等、設備力求完善、現已着手在城外購置地基、一俟成交、卽可興工建築、將來完成後、各公會均將遷入分設寫字間、集中辦公、

▲天雨影響河工　本邑縣建設局、奉令辦理征工浚河、經派員測量完竣、共規定開浚者、有四區之六區橋西河、大鴻橋河、六區跨塘河、張繆舍河、三區後曹王涇、淥旺涇、大橋弄港、九里涇等九大河道、現六區橋西河、大鴻橋河、洋河、張繆舍、均已築壩戽水、動工開浚後、惟邇來霪雨連綿、以致工程進行較遲、其餘各河、因壯丁訓練及農忙關係、故暫緩開浚、昨（六）日上午九時、縣長闞體要、偕同建設局長張福霖、前往六區橋西河查勘河工、至傍晚返城、

▲廟祝被盜砍死　第五區斗西鄉斗山北面後山、有玉皇殿一所、地處荒僻、人跡罕至、該殿廟祝有陸根揚、年五十一歲、係附近陸巷上人、玆晚八時許、忽來暴徒四人、均穿短大衣、內穿黃色制服、要求借宿一宵、並稱係來鄉調查案件、翌日卽將他往等語、陸允之、旋在頭造大殿上、代擱大鋪一張、安排被褥、以晚餐、始各就寢、陸睡灶間內、其媳邵氏、臥在樓上、至十時許、該四人忽同陸强借洋二元五角未遂、當將其手足縛住、袖出利斧、向準陸之後腦殼及頸間猛砍二斧、腦漿迸裂、立時斃命、五日下午五時、由死者之子陸菊初、偕同該地五二一圖圖正樂金和、投報法院請驗、六日上午九時、由處檢察官帶吏下鄉相驗、以憑核辦、

常熟

▲水上壯丁訓練　縣府舉辦水上壯丁訓練、業已呈民廳核准、玆定於本月十五日開始訓練、又本縣甲長訓練定十日起分區訓練、

▲縣運定期預選　蘇第二行政督察區運動會、將於下月中開幕、縣府爰定於本月二十五日起、舉行縣預選會三天、選拔運動員、

▲盲人突然斃命　住居謝橋鎭之六十歲盲人陸錦文、依繼母薛氏生活、平日兩人感情不洽、五日發生衝突、陸遂自縊身死、據傳有傷害致死嫌疑、六日地方法院據報、卽派員下鄉檢驗、

啓東

▲戒烟所長記過　啓東縣戒烟所、於二月間脫逃烟販勒戒犯崔鴻良一名、迄今尙未緝獲、圩角鎭高姓酒店夥蒙嫌被傳所用刑訊問、該夥不服、檢告該所所長、經縣府派委澈查、呈報民廳、蘇民廳以該所長疏於防範、特記大過一次、以示懲儆、

嘉定

▲各界防空演習　縣政府舉行防空演習、迭經開會籌備、各機關團體學校暨保甲長均加入組織、全體三千餘人、先於四日下午在公共體育場由郭縣長召集檢閱、五日下午二時、團本部發出空襲警報、各商店一律閉市、實施交通管制、交通隊攔阻舟車、水陸交通斷絕、以路人爲難民、導入避難所、警備股搜索漢奸、旋發投毒警報、有五處被投毒彈、消毒股分往消毒、並於毒氣區域、插旗示警、救護股將受傷難民、舁入醫院救治、三時半發解除警報、暫復原狀、七時半再發空襲警報、重行交通管制、同時實施燈火管制、燈火完全熄滅、卽室內亦加遮蔽不外露、旋又發投彈警報、預搭草房五處、假作被投燃燒彈焚燒、各消防股分往救熄、八時又發解除警報、工務股修復破壞、各股股長往縣政府團本部報告辦理經過而散、

平湖

▲查獲重要毒犯　平湖滬杭公路、前日有湖州人陳惠豐、陳惠和兩人、各乘自由車一輛、由滬赴杭、經過平湖縣屬全公亭浙境檢查所、崗警循例施行檢查、當在陳惠和帽內搜獲海洛英一包、及衣包內地圖一張、該檢查所鄭主任、以攜帶毒品、致違禁例、且身懷地圖、涉有漢奸嫌疑、以重要毒犯、備文解送平湖縣政府法辦云、

嘉興

▲破獲著匪贓械　浙省水上公安局烏鎭第四隊鮑隊長、偵悉著名太湖土匪孫文貴郭萬民等數十名、曾聚衆洗刧烏鎭橫街市暨西柵外烏泥兜兩處、及攔刧湖州至上海之立新輪船、最近得大批金銀財物、匿居上海、並藏有大批槍械、由鮑隊長率領劉探長范探員等赴滬、多方偵緝、旋於公共租界楊樹浦路長安里一百十二號捕獲匪徒潘萬順、（卽三大肚子）及婦人潘朱氏兩口、並搜獲贓物一部份、繼由鮑隊長具文報告中央捕房、隨同中西探長及北四川路警局警探、至閘北邢家宅路十四號拘獲郭萬民（卽郭小喜子）及妻郭姜氏、又會同新民路警察局警探、至閘北中山路草棚內捕獲匪犯孫文貴（卽白毛）一名、由孫文貴供出大批槍械、藏在崑山縣境內、星夜趕往、果在崑山三江口郊外棺材內、搜出快槍三支、烏槍五支、毛瑟槍三支、及手電筒洋燭等物、於昨（五）由鮑隊長等將匪犯潘萬順郭萬民孫文貴、潘朱氏郭姜氏等人、連同贓物槍械、一併解來嘉、還登杉靑閘、致果兵艦、於晚間八時、由鮑隊長親押諸犯、解赴相鄉縣屬之烏鎭歸案訊辦云、

特價書 第十八次

商務印書館 特價書
廿六年度 第十八次

本館景印元明善本叢書十種，業自四月一日起發售預約，已出子彙一種，玆續出兩京遺編，除合售預約外，並列入第十八次特價書內單售。本期特價書中尙有十九種，均爲各科專著及參考要籍。

科目	版次	書名	著作人	冊數	定價(元)	特價(元)	郵費(分)	特價起訖期
總類	初版新出	兩京遺編(元明善本叢書十種之一)	明胡維新輯刊	22	18.00	12.60	38.5	5月3日—9月1日
哲學	初版	法國哲學史(哲學叢書)	Levy-Bruhl著 彭基相譯	1	2.10	1.47	15.5	5月2日—9月1日
社會科學	初版新出	兩性社會學(漢譯世界名著)	Malinowski著 李安宅譯	1	1.30	.91	13.0	5月3日—9月1日
	,,	西洋航空發達史(航空叢書)	Goldstrom著 于熙儉譯	1	1.50	1.05	,,	5月4日—9月1日
	,,	意大利移民政策(新時代史地叢書)	陳里特編譯	1	1.50	1.05	,,	5月6日—9月1日
	,,	市財政學(經濟叢書)	A.E. Buck著 曾迪光譯	1	1.80	1.26	15.5	5月8日—9月1日
語文學	2版	英語發音學(中華學藝社學藝叢書)	魏肇基著	1	1.20	.84	13.0	5月2日—9月1日
	2版初版	大學初級法文(大學叢書) 精裝 平裝	J. Reclus著	1 1	2.20 1.40	1.54 .98	15.5 13.0	,, ,,
自然科學	初版新出	〔星期標準書〕化學世界	W. Foster著 楊春洲譯	1	1.90	1.33	13.0	5月8日—9月7日
	初版	法拉第電學實驗研究(漢譯世界名著)	Faraday著 周昌壽譯	1	2.50	1.75	15.5	5月2日—9月1日
應用技術	初版新出	實用運銷合作	A.W. McKay著 金陵大學農學院農業經濟系譯	1	2.30	1.61	13.0	5月7日—9月1日
	2版	中國政府會計論(大學叢書) 精裝 平裝	雍家源著	1 1	5.00 3.60	3.50 2.52	23.0 ,,	5月2日—9月1日
	初版	農業金融經營論(社會經濟調查所叢書)	王志莘 吳敬敷著	1	1.60	1.12	13.0	,, ,,
藝術	初版新出	中國美術年表	傅抱石著	1	1.00	.70	10.5	5月6日—9月1日
	初版	鋼琴學 第一二集	張玉珍 項馥梅編	各1	各1.60	各1.12	13.0	5月2日—9月1日
文學	初版新出	歷代自敘傳文鈔	郭登峯編	2	.90	.63	13.0	5月5日—9月1日
	,,	神祕的大衞(世界文學名著)	E. H. Porter著 李藻貞譯	1	.65	.46	10.5	5月7日—9月1日
	2版	修辭學	曹冕著	1	1.40	.98	13.0	5月2日—9月1日
	初版	吉姆爺(中華教育文化基金董事會編譯委員會編輯)	J. Conrad著 梁遇春譯	1	1.20	.84	,,	,, ,,
史地	2版	歷代名人生卒年表	梁廷燦編	1	2.00	1.40	13.0	5月2日—9月1日

第二至十七次特價書各廿種均在特價期內目錄備索

362 第十八次 特價書

中國國民黨上海特別市執行委員會通告
執字第358號

爲通告事案准中央執行委員會宣傳部公函誠字第五六四六號內開准首都新生活運動促進會函開近來電影廣告及小型報紙爲迎合低級趣味之心理不惜作各種誨淫誨盜文字及圖畫應請糾正等由准此除分行外相應函請貴部查照轉飭各小型報紙嗣後不得刊載誨淫誨盜文字或圖畫如有此類文字圖畫或此類電影廣告發現併希會同當地政府嚴加取締爲荷等由准此自應照辦除分函市政府及新聞檢查所嚴加取締外合行登報通告仰全市各小型報社一體遵照此後關於誨淫誨盜之文字圖畫及電影廣告等一概不准刊登毋稍違誤是爲至要特此通告 中華民國念六年五・五

京滬 滬杭甬 鐵路管理局標購竹器銅爐通告

本局現標購一年用各種竹器一批及客車茶點用銅爐五十隻（以舊銅爐三十隻折價換購新爐及附件）無論曾否在本局登記商家願承辦者可向本局材料處取閱招標章則及標單照章投標但未經登記商號應於投標之前完具登記手續上兩項標單統限於本年五月十三日上午十時以前投交該處標箱內逾期無效卽於是日上午十一時在本局當衆開標（魚・四・）

大滬娛樂股份有限公司啓事

本公司所屬之大滬大華新華三舞廳及光明咖啡館之圖章以前或自後爲人擔保及往來銀錢等概不發生效力以總公司圖記及總經理簽字蓋章爲憑特此通告

訂婚啓事

我倆情投意合已徵得雙方家長同意於民國二十六年五月五日在滬訂婚特此敬告親友 張成茂 都蘭英

南洋煤球廠雙龍老牌煤球漲價通告

玆因原料以及水脚飛漲遂致成本較前驟高敝廠爲維持營業計定於本月七日起照原價每公噸增加國幣一元藉資稍補血本諸希亮察是幸 民國二十六年五月七日訂

尋人賞格

玆有王震陸又名王祖湘年十一歲男性甯波人身穿芝蔴布中山裝布底鞋於五日下午出外無蹤如有仁人君子能將該孩送到者酬洋百元能通風報知因而尋獲者酬洋卅元儲款以待決不食言 北山西路德安里八一弄一六九號王啓

浙紹公所永錫堂緊要啓事

本公所去年賒出喜字材四百餘具，每具成本三十餘元，總計數達一萬二千元以上，但賒材無基金，全賴每年徵收賒材捐以維永久，卽從前一厘願捐，爲之補助，而去年該項捐款，僅收三千餘元，賠墊甚鉅，深望熱心同鄉，慷慨輸將，以維永久，又本公所一厘願捐，向由謝韜甫先生經管，去年謝韜甫先生逝世，現經本公所將該項原用圖章銷毀，以後賒材捐，改推嚴成德先生經管，一厘願捐收條，自民國癸亥年起，公推謝韜甫君蓋印爲憑，以昭愼重，其圖章僅用一個，以方形（篆書）永錫堂賒材捐（隸書）經濟董事嚴成德章爲憑，一爲方形篆文（永錫堂一厘願捐）一爲長形正書（公議）事關同鄉公益，諸希公鑒，是幸，浙紹公所永錫堂啓

老楊慶和福記銀樓啓事（拋球場）

本樓無意營業所承各界諸君諸女士惠顧定貨禮券自登報日起十天內向原址速來照取逾期所有定洋禮券由本樓委託代理人再行佈告特登民新申三報務希垂鑒

退保聲明

本人所經營之協大祥記煤炭店向設於老北門路玆因年老於本月五日起所有本人以前爲人一切担保無論口頭書面同時宣告無效特此聲明 施德甫啓

京滬 滬杭甬 鐵路招考客車茶點車僮廣告

（一）名額 正取五十名，備取十名（男性），報名額以五百名爲限・（二）程度 高級小學畢業・（三）待遇 月給津貼國幣八圓，另再按月發給茶點花紅・（四）年齡 十七歲以上念一歲以下・（五）體格 健全，無不良嗜好及習慣者・（六）考試科目 國文，算術，常識，口試・（七）儀表端正・（八）報名手續 報考者應隨帶半身二寸相片十張，幷呈驗畢業證書或證明書，填具報名單・（九）報名日期及地點 自五月十日起至五月十二日止，每日上午九時至十二時，下午二時至五時，在上海北站二樓會議室・（十）考試日期及地點 五月十六日上午九時，在北站旱橋扶輪小學，憑考試證入場・ 京滬滬杭甬鐵路管理局車務處啓

教育與體育

職教社年會暨 全國職教會昨開幕

▼黨政代表陳公博等相繼致詞
▼下午首次大會今日分組會議
▼並展覽江浙滬職教成績三日

中華職業教育社二十週紀念大會、及第十七屆年會、第十五屆職業教育討論會開幕典禮、於昨晨九時、在浦東大廈舉行、江浙滬職業教育成績展覽會、亦同時揭幕、昨日下午舉行首次大會、並應兪代市長等各方招待、定今日舉行分組會議、玆分誌各情如次、

▲參加人員　參加者計中央民訓部部長陳公博、教育部王部長代表顧蔭亭、蘇省府主席陳果夫（向紹軒代）、教育部督學顧兆麐、程其保、市社會局局長潘公展、市黨部代表毛雲、警察局局長蔡勁軍、蘇教廳長周佛海、市商會主席王曉籟、市地方協會會長杜月笙、全國商聯會主席林康侯、商品檢驗局局長蔡無忌、市通志館副館長朱少屛、工部局華人教育處處長陳鶴琴、暨該社社員貴州、江西、江蘇、浙江、福建、陝西、湖南、廣東、廣西、湖北、甘肅、河北、安徽、上海、南京、青島等十七省市代表等千餘人、

▲主席致詞　九時正於音樂悠揚聲中、舉行開幕典禮、首由主席歐元懷領導行禮、繼由主席致開會詞、略謂今日本社二十週年紀念第十七屆社員大會、又値全國職業教育討論會十五屆大會、承蒙黨政代表惠臨指導、深感榮幸、回憶二十年前、我儕鑒於教育不適應社會需要、社會得不到辦教育的好處、乃集合同志、發起倡導職業教育、二十年來、慘淡經營、成績如何、自待社會加以批評與指正、不過當初提倡職教時、國人尙多表示懷疑、現在大家均已知道職教的重要、此點我們今日固深感欣慰者、現當國家力圖復興、勵行經濟建設之時、職業人才之培養、尤感重要、試觀國內工廠及開礦的事業、莫不延攬外國人才、甚至新設工廠、欲覓適當技師而不得、最近孟祿博士來華、對中國留學生回國後無業可就、甚感詫異、實則國內畢業生亦多如此情形、此亟應加以糾正、應繼續發揮我儕職教的主張、俾教育針對着社會需要、以協助國家建設、完成復興大業

▲陳部長詞　今日兄弟代表中央、參加貴會盛典、非常欣幸、諸君均係專家、本人無甚意見可貢獻、但以中央對此次貴會之重視、卽以本人感想所及、略爲敍述、我國在近二十年來、尤其最近五六年間、無論何種事業、均有顯著之進步、卽以教育而論、學校數量之增加、學制上之改進等等、當爲國人所共見、但本人覺感所及、猶有二點未感滿意者、㊀求學者、未能根本脫離功名觀念、㊁學校當局未能顧及學生實際利害、就第一點而論、我國在過去歷史上教育與職業分離、在前淸時代、更有一切興學之作用、悉以功名引誘學者、愚弄學者、此種深刻之觀念、傳至民國、猶不能打破、父母對於子女之入學、仍以顯達功名相期待、求學者小學而中學、中學而大學、學士而碩士、碩士而博士、重視者不過文憑、以虛飾其身分、其將來是否能有眞正實在之能力可以服務社會效力於國家、在所不計、此實一大缺陷、再就第二點而論、學校當局對於學子、亦以脫手爲主義、在平常則以多量書籍授之、每於學期結束之際、嚴格其考試、學生之體力智力上、是否可以勝任、初未加以顧及、以致自殺或中途而輟等事、隨時可見、諺云、十年樹木、百年樹人、此意卽培植人材在長時期之繼續不斷努力、決不於一朝一夕、可望其大告成功、決不能使學生以及格爲手段、畢業爲目的、但一經脫離學校、畢業卽告失業、貴會對於職業教育、研究有素、心得獨多、將來如何使教育上能徹底革除此種流弊、而收教育之實效、期待於貴社同仁者實多、

▲江氏報告　辦事部主任江問漁首先宣讀蔣委員長訓電、全體起立恭聽、旋卽報告會務云、中華職業教育社成立已二十年、他的演進情形、此處可不必說、所要說的、是現在的實況、本社是社員爲主體、二十年來社員新陳代謝時當然不在少數、截至現在、共有一萬九千七百人、在這許多社員中、可以說個個是對職業教育感覺興趣、而加以幇助的、本社之組織、皆是由社員大會決定、社員大會每年舉行一次、社員大會以下分董事評議辦事三部、主持一切會務、二十年來本社附屬機關生滅變遷、亦不一致、迄至現在、有中華職業學校等十四所、代辦機關有中華全國職業教育討論會等十二所、合作機關有鎭江女子職業學校等十二所、本社所辦各項事業、計分三大類、第一爲調査研究勸導計劃講演出版表揚、第二爲倡辦或代辦職業教育機關、倡辦或代辦補助職業教育的圖書館博物館科學館等、倡辦或補助職業教育的實業試驗機關、第三是設立職業指導所、設立鄉村改進試驗區、勞工教育區等、對於本社所定此三項事業、以已逐漸實施、然尙未能如理想之所期、本社同人是深爲抱憾的、前此爲推進本社事業起見、曾設南京辦事處、但因經費關係、只做一點升學指導、而去年武漢辦事處因應鄂省同志之要求、亦於二十五年成立、本社現在的計劃、本着靈肉雙修的主旨、全時注重公民知識的灌輸、公民道德的培養、亦擬定進行方針五項、一、對於已設之機關及繼續進行之事業、務求改善質地、充實內容、二、對於新創辦之機關及事業、務必遵照、不致多增本社經濟負擔、補救本社已往缺點、適合目前社會需要、三個原則、切實進行、三、對於民族復興教育方案、務必多方設法、更謀爲有效的推行、四、對於本社所辦各事、務求計劃周詳、前後一貫、步調整齊、以期發現弱點、力謀改進、五、估量效率、指揮統一、並須隨時反省研究、對於本社全部工作人員、竭力提倡「超職業」的服務精神、振起朝氣、充滿博愛同情、並將以至誠、持之以毅力、以期貫徹本社所揭「自養養羣」「自衞衞國」「自治治人」之要旨

▲顧司長詞　教育部顧司長致詞、略謂、諸位、今天是中華職業教育社二十週年紀念會、及十七屆社員大會、暨全國職業教育討論會十五屆年會、兄弟代表王部長來參與盛會、甚覺榮幸、中華職業教育社發起到現在、有二十年歷史、當初發起者黃任之先生同教育界前輩、因爲看到各校畢業生出路爲難、而社會上更感覺到人才缺乏、爲要使雙方均能蒙益起見、而設立職教社、此乃發起之主旨、講到職業教育之重要、不但教育上之大問題、亦卽國家社會之大問題、我們感覺到重大之責任、所以對於職業教育要如何提倡、如何推行、使能普及、乃希望在座諸位專家、各別貢獻、職教社對於各省市亦有相當分社所辦事業、已有報告、總之、對於研究提倡職業之推行、效果甚大、此皆職教社同人努力之結果、現在社會上亦知職業教育之重大、而學校中亦同時注意到、而政府對於職教亦有相當之援助、回想到職教社成立在民國六年、而自民六到十一年、在此六年之中、對於職業教育、很少進展、自十一年起學制改變之後、至二十二年止、在此十一年中、因學制更變、而職教在社會上亦覺抬頭、自二十二年起、政府又變更學制、注意到職教之重大、所以直到現在職教社之工作順利、亦受政府之助力不少、現在職業教育還在試驗時期、希望今後同政府合作來推行、講到現在社會、農工商方面、我想受過完全教育的很少、而未受過職業教育者更多、而要實業發達、亦非靠工程師而全靠在中下級職員、所以要訓練、必須要從中下級方面着想、德國之能實業振興、因爲對於職工、均要强迫、晚上或空閒內、受三年之職業教育、德國之對職教、何等重視、所以我們亦要努力前進、這是我第一點意思、我們教育行政方面、對於職業指導、甚爲重視、因爲國家化了許多金錢、來辦學校、而結果畢業出校、對於職業均學而非用、此種現象、不但個人損失、而是社會國家的損失、所以事前對於職業指導、必須詳細考慮、指示正途、則學生能使用、能爲社會國家生產、現在職業教育、不過注意到工商界、對於農界方面、很少設施、現在政府設立農職學校、全國共計一百二十所、但是學生數額很少、所以教部辦一農教委員會來研究對於農界之推進、今後希望諸位對於農職方面、務須更要注意、能使農工商同時並進、則國家幸甚、

▲黨政致詞　市黨部代表毛雲致詞、略謂我國有五千餘年之歷史、亦卽五千餘年之文化史、當初聖人教民漁牧、教民耕織、充實人民生活、卽所謂職業教育、故職業教育係實現民生主義之一種重要手段、人羣社會、千變萬化、日趨發展、人類文化、亦逐漸進步、方今職業教育、亦有研究改進之必要、貴社有二十年歷史、社員均職業教育專家、定有好貢獻、對於吾國職業教育之推進發揚、對於吾國民族復興事業之推動、必可奠定其基礎、開國族復興之先聲云云、旋由江蘇省政府代表向紹軒致詞、略謂江蘇省各級學校、已都注意生產、家庭與學校、均有相當聯絡、打成一片、所以現在江蘇省生產教育設計委員會、謀永久推進、並望全國職教共同聯合起來、爲國家民族增幸福云、市社會局長潘公展致詞、謂二十年前之教育先進、鑒於中國職業與教育之分離、發起組織中華職教社、介紹歐美職業教育入中國、此種對症下藥之措置、予國家民族有極大之利益、因職業尙不能解決、則無能爲國家社會之努力矣、我國過去重視科舉、以讀書爲事業、與其他各業相分離、所謂學而優則仕、仕而優則學、以致不論農工商各業均墨守成章、絕無進步、故職業教育爲改革舊教育之一種、同時當時雖有新教育之設施、但其出路仍以出任教員、及做議員官吏爲多數、所謂洋進士洋翰林猶不免一種科舉觀念、故職業教育亦爲變改新教育之一種、二十年來之努力、已將中華職業教育社形成推動職業教育之中心、同時爲舉辦職業教育之事業、積二十年之經驗、又有職業補習教育、使職業界人能於過去未來有受教育之機會及現職務中有感受教育上之缺乏者、可有充分受教育之機會、此則更切於實際需要、此事尙希望職業教育家更努力推進、

▲黃氏答謝　末由黃任之致答詞云、今日中華職業教育社二十週會開幕、承蔣委員長王教長陳主席暨本市黨政機關各團體代表等致電祝賀、及親蒞致詞、予我職教金玉教訓、我等至誠接受、深謝指導之美意外、我同人等以後當加緊努力、爲社會服務、今後我職業教育社所負之使命、爲發揮天賦之人力、職業服務問題之訓練、將爲羣衆謀圓滿之解決、同時促進人民對國家對世界之生產、爲人類造幸福、一方面培養服務人才、在國家大政驅策之下、加緊經濟生產國防建設、我等應負起責任、本着堅忍耐苦之偉大精神、努力進展云云、旋全體起立、唱社歌、並攝影、始告禮成、

▲首次大會　下午二時在華龍路該社舉行首次全體會議、由劉湛恩主席致詞後、繼由江問漁報告上屆大會議決案執行情形、及本屆提案審査經過、旋經分組辦法如下、㊀關於職業教育行政及職業教育推廣者、爲第一組、推査勉仲爲召集人、㊁關於職業學校教育爲第二組、推魏明初爲召集人、㊂關於職業補習教育職業指導及其他爲第三組、推徐公美爲召集人、末由出席社員交換意見、並報告各地職教推行狀况、

▲職教展覽　江浙滬職教成績展覽會、於昨晨九時、在西門陸家浜中華職業學校揭幕、未舉行開幕式、參加展覽計同濟高級職校、上海婦女敎育館、浙大代辦高職、杭州女子職校、中華職業學校等四十二個單位、諸凡土木、機械、刺繡、縫紉、花卉、雕刻、化學儀器之類、共達三千餘件、均極精細珍貴、尤爲特色、會期三日、歡迎各界參觀批評、

▲各方招待　昨日中午十二時三十分中華職業指導所、上海職業指導所、第一二三四中華職業學校、上海職業補習學校、公宴全體代表及社員於浦東大廈六樓、席間並放映職教電影、下午四時、兪代市長在市政府大禮堂舉行茶會招待、由周雍能代表兪代市長致歡迎詞、對職業教育家協助國家推進建設、由魏元光致詞答謝、昨晚七時、本市文化團體上海各大學聯合會、中國文化建設協會、上海市教育會、中華學藝社、新中國建設學會、中等學校協進會、中國工程師學會上海分會、中等學校教職員聯合會、上海建築協會、在八仙橋青年會九樓歡宴、主人方面推潘公展、歐元懷、陳濟成等爲主席團、席間由潘公展致歡迎詞、由貴州社員黃齊生等致答詞、

▲今日議程　該會定今日上午九時至十二時、在職教社四樓舉行分組會議、中午十二時三十分、中華工業國外貿易協會等十一團體、在大陸商場正誼社公宴、下午二時至五時、繼續舉行分組會議、下午六時三十分、中華鐵工廠中華琺瑯廠、在跑馬廳中央餐社歡宴、

孟祿博士昨晨晉京

▲柏克赫斯脫女士前日赴平

世界教育學會會長孟祿博士、日前由日來滬後、除出席中華文化教育基金委員會年會外、幷應本市各界之邀、作數次公開演講、玆以孟祿氏尙有其他使命、卽於昨晨乘京滬車離滬赴京、晉謁教部王部長、及會晤京中教育界、約於八日離京赴杭、在杭稍事勾留、卽赴華北及四川等處、考察我國最近教育情形、及與我國教育界接洽出席世界教育學會事宜、尙有道爾頓制之發明人柏克赫斯脫女士、自抵滬後、因適有在平友人患病、亟於往省、故於前日離滬北上、將來卽由平赴日不再來滬云、

工部局教育委員會 研究特別教委會報告

工部局之研究該局教育、僑童政策特別委員會、業已將就報告書發表、該報告書之結論中、曾謂「本局倘核准本委員會所擬政策大綱、其詳細之具體辦法、自須由各國僑民團體代表及教育專家合組委員會擬訂」等語、工部局董事會於五月六日開會時、曾將上述報告書提出討論、議決於決定政策以前、先徵求教育委員會對於該報告書之意見、教育委員會現正在研究中、

本市九屆 小學聯運會昨開幕

天不作美下午節目未舉行
今晨天不下雨仍繼續開會
昨下午節目移今上午舉行

本市第九屆小學聯合運動會、已於昨日在市中心區體育場開幕、上午節目完全舉行、下午因天雨中止、今日如天不下雨繼續開會、玆分誌各情如次、

各校注意　一、今日上午八時如天不下雨時、大會繼續舉行、二、今日上午八時如天仍下雨、只得依次順延一日、三、昨日下午田徑賽及團體操節目一律移至今日上午儘先舉行、四、原有今日上下午秩序仍未變動、均須照常舉行、五、各校注意今日秩序依時到會參加、

會場情形　昨日上午天氣雖陰、而各校學生前往參觀者頗爲踴躍、大會規模雖小、而一切辦法悉照全運會辦理、故會場秩序、井井有條、各校旗幟隨風飄揚、顏色各異、頗爲美觀、市衛生局特派醫師担任救護、司令台上裝有傳筒、一切報告、全場淸晰可聽、開幕時市府電台特在場播音、所有大會結果亦均由該台播送、下午天忽下雨、幸市體育場地位甚大、各小學生得免雨淋之苦、惟下午各校團體操學生徒勞往返所費不貲、

開幕典禮　九時行開幕禮、到兪代市長（潘局長代）潘局長、到會長蔣建白、張秉輝、會務主任邵汝幹、總幹事王克永、總裁判崔峙如、及王復旦李繼元、社會局張詠春胡宗藩等、選手職員先行繞場一週、奏樂升旗、行禮如儀後、首由主席潘局長致開會辭、會務主任邵汝幹報告、全體選手宣誓後、卽由潘局長代表兪代市長致訓詞、卽禮成會操、

主席致辭　主席潘局長致開會詞、略謂今天是本市第九屆小學聯合運動會開幕的一天、參加比賽均是由本市各區分別舉行預選後選拔出來的代表、我們一方面在開幕時果行會操、以表示運動會並非少數選手來表演技能、而是要使全市小學生都能注意體格、這才是提倡運動的眞意義、同時在運動會中要養成有規則有紀律的生活、訓練學生不特在學校中要守規則守紀律、在無論任何場合都應該守規則守紀律、在運動會中如能做到不違背運動道德和不違反紀律、其收穫與運動技術之進步相同的、故希望各校當局及各位小朋友都注意到這點云、

會務報告　會務主任邵汝幹報告、略謂本屆分十六區預選、今天參加本市小學聯合運動會在第八屆以前並未分區、至第八屆以後始分區預選、此次各區自四月念二日開始預選、至念七日完畢、本屆參加田徑賽運動員男子七一四人、女子五一二人、共計一二三六人、會操三千人、拔河參加者九區、每區五十人、共四五〇人、故合計起來有一萬二千人以上、較上屆增加不少、可見本市小學運動會每年有進展、惟本屆分組標準改變、故不能與以往紀錄比較、希望各位努力創造新紀錄云、

市長訓詞　兪代市長訓詞（潘局長代）、略謂希望各位運動員在本屆運動會中、一方面努力創造新的紀錄、同時另一方面要各位運動員切實注意到運動道德及團體生活的訓練、如道德欠缺、團體生活訓練不圓滿、卽使運動紀錄優良、也不能說是圓滿收穫、希望各位切實注意並努力成績云、

遊行宣誓　上午九時宣佈開會、各區運動員依照規定次序、滬南區爲首、中股區殿後、前面導以警察局軍樂隊、旗幟鮮明、軍容煥發、於樂聲洋洋中繞場一週後、卽齊集於司令台前、舉行宣誓、由滬南一區選手代表全體宣誓、「余等謹誓本總理提倡體育之精神、以業餘運動員資格參加比賽、服從運動裁判、並恪遵大會一切規則此誓」、

會操情形　開幕典禮畢、各校會齊三千名小學生、一律穿着白色制服、短者在前、長者在後、由各領隊分別帶領、魚貫入場、依照規定排列圖所示地位、站在場上各個表演地位之符號上、由邵汝幹司令開始會操、各小學生動作一致、步伐整齊、博得潘局長及來賓掌聲不少、會操畢並三呼「中華民國萬歲」、愛國之心油然而生、爲大會節目中最精彩之一幕、

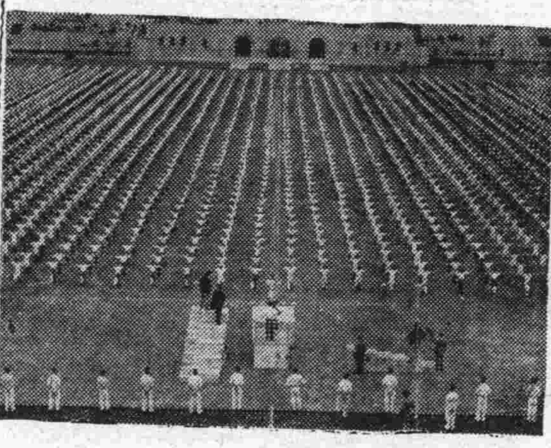

會操時之偉大場面

團體表演　昨日各校團體操共完成二十一節、其中以務本之保健操、萬竹之丹麥操、上海小學之徒手操、和安之器械操、三集拳、澄衷之三段拳、尚文之健身操、西成之國防操、梅溪之健身操等、整齊美觀、純熟活潑、最是博得觀衆好評、此外如敬業之柔軟操、比德之二路拳、新亞之健身操、市立幼稚園之穿山過洞、其美幼稚園之趕敵人均屬可取、

今日秩序　▲田徑賽　上午、一、百公尺（男乙預）、二、百公尺（男甲預）、三、六磅鉛球（男丙決）、四、手彈擲遠（男乙決）、五、跳遠（女甲決）、六、五十公尺（女丙複）、七、五十公尺（女乙複）、八、五十公尺（女甲複）、九、跳高（女乙決）、十、（男甲特別組決）、十一、二百公尺（男乙預）、十二、二百公尺（男甲預）、十三、跳遠（男丙決）、十四、二百公尺（男丙預）、十五、八十公尺低欄（男甲預）、十六、八十公尺低欄（男乙預）、十七、手彈擲遠（女乙決）、十八、壘球擲遠（女丙決）、十九、百公尺（女丙預）、二十、百公尺（女甲預）、念一、百公尺（女乙預）、念二、百公尺（男丙預）、念三、手彈擲遠（女甲決）、念四、跳高（男丙決）、念五、五十公尺（女丙預）、念六、四百公尺（男甲特別組）、念七、二百公尺（男丙複）、下午、一、跳遠（男丙決）、二、百公尺（男丙決）、三、二百公尺接力（女乙預）、四、二百公尺接力（女甲預）、五、二百公尺（男甲複）、六、跳高（男乙複）、七、壘球擲遠（女甲決）、八、百公尺（女丙複）、九、百公尺（女乙複）、十、百公尺（女甲複）、十一、男甲特別組決、十二、八磅鉛球（男乙決）、十三、百公尺（男丙複）、十四、跳遠（女乙決）、十五、百公尺（男乙複）、十六、百公尺（男甲複）、十七、四百公尺接力（男丙預）、十八、四百公尺接力（男乙預）、四百公尺接力（男甲預）、

▲團體操　上午　一、健身操（松雪高年級）、二、團圍坐（和安一年級）、三、丹麥操（農壇高年級）、四、基本操（南董四五六年級）、五、小軍歌（惠羣低年級）、六、德國操（且華中年級）、七、基本操（時化中年級）、八、英國土風舞（唐灣）、九、少林拳（養正六年級）、十、丹麥操（斯盛中年級）、十一、做做操（東高三年級）、十二、健康操（尚文五年級）、十三、器械運動（萬竹高年級）、十四、短棒操（敬業低年級）、十五、健身運動（童先鋒高年級）、十六、其美高年級、十七、健身操（新民中高級）、十八、德國復興操（敏懷）、十九、江中高級、二十、健身操（培德三年級）、念一、救國操（安中年級）、念二、彩旗操（上海小學五年級）、念三、健身舞（念一中年級）、念四、徒手操（惠中年級）、念五、西成高年級、念六、兒童軍（江鏡高年級）、念七、幼稚園（中年級）、念八、國恥健身操（培德中年級）、念九、冊六、健身操（倉基中高級）、三十、柔軟操（農壇低年級）、卅一、義勇軍（雨化中年級）、卅二、搖船歌（念九年級）、卅三、小麻雀（啓秀四年級）、卅四、正修四年級、卅五、國術器械混合操（中山幼稚園）、卅六、救國操（明四年級）、卅七、徒手操（東低年級）、卅八、華龍幼稚園、卅九、柔軟操（五十一）、四十、柔軟操（崇正中高級）、四一、西江中高級、四二、軍隊操（五年級）、四三、草塘中年級、四四、丹麥健身操（倉基中高級）、四五、十二、柔軟操（潭鎭中高級）、四六、弟弟疲民、下午、一、柔軟操（潭鎭中高級）、二、新廈土風舞（中心實小）、三、英國式柔軟操（虹北中年級）、四、德國新體操（啓秀五年級）、五、健身操（適存一年級）、六、殷行高年級、七、智仁高年級、八、丹麥健身操（丹麥）、九、童軍體操（中山四年級）、十、花圈操（興高年級）、十一、太極操（南中年級）、十二、彭劍舞（十四華龍中高級）、十三、丹麥操（大光高年級）、十四、泉漳中年級、十五、健身操（適存十一）、十六、柔軟操（德化高年級）、十七、徒手操（培本高年級）、十八、國術（類思高年級）、十九、健身舞（新念二年級）、二十、團體操（引溪中年級）、念一、脫戰拳（貧兒高年級）、

會場拾零

▲每屆團體操以幼稚生表演最受人歡迎、本屆參加者僅有八節、大家不免掃興、昨日出場者有市立幼稚園之穿山過洞、和其美幼稚園之趕敵人、一邊穿的是藍衣白帽、一邊穿的是白綠相間的衣帽、天眞活潑、各有所取、爲昨日會場僅有之興奮劑、

▲破題兒第一節團體操表演、爲務本女中高年級之保健操、出場學生剪的一式的頭髮、長短齊耳、前額覆眉、圓圓的臉蛋、簡直分不出誰是男生、誰是女生、動作活潑、白色短袖衫、綢褲、赤足白鞋、眞像小天使一般的吸引了全場觀衆的注目、尤推精彩、殊不料尚文之健身操不特服裝相似、動作也大有不讓務本專美於先的樣子、

▲萬竹小學生的服裝一向來胸前綴一白色飛機、本屆則改綴白色飛機一架、據說與提倡航空有關、

▲王懷琪領導之澄衷團體操、歷屆爲觀衆所矚目、一般人譽之爲硬性表演、昨日出場的三段操、整隊時滿場飛躍、忽而中有序散兵遊勇般、忽作飛機騎聲、忽作高射炮射擊姿態、在硬性中已帶了軟性色彩、據說這是王先生自歐洲考察歸來的收獲、

▲西成的國防操出場時擺了一面大纛旗、一律武裝、手執大刀、與各國兵交戰衝鋒陷陣、勞拍之聲、不絕於耳、大刀齊舉殺退敵人、某君曰這是二十九軍、

▲昨日和安澄衷萬竹三校團體操出場均有洋鼓洋號領陣、有人說澄衷之疊羅漢和安之跳舞都是老牌節目、

▲場中時有各校教員團觀團體操、妨礙看台上觀衆的視線、以童子軍太少、干涉無效、王美中在司令台上報告、「各位先生站在場上做啥事體」、語頗幽默、

▲一〇二三號女運動員係王復旦之女公子、不特臉蛋酷肖、卽運動方面也頗有乃父之風、

▲女子甲組滬南二區的馬霞華、昨日五十公尺預賽以七秒四獲第四組第一、姿勢佳妙異常、資格亦老、絕非凡、你曉得她是誰、就是上屆全市運動會中的馬莉小姐呢、她在唐灣小學讀書、是婁順元夫人的高足、

浙省運第二日 一萬公尺柴煥錦冠軍

因雨受阻未完節目今日補賽

杭州通訊（六日）浙省第五屆全省運動會昨（六日）爲第二日、竟日天氣陰晴、觀衆絡繹到場參觀者約五萬餘人、下午尤爲擁擠、上午八時開始、各校學生表演、器械操、公務人員拔河比賽、建設廳獲冠軍、田徑賽因大多均係決賽、故全場空氣始終緊張、下午五時許天雨、觀衆漸散、各項未賽項目、延至七日與球類等繼續舉行、玆分誌各項成績如次、

▲一萬公尺素描　男大專民組一萬公尺壓軸戲、於三時半許舉行、參加者二十一人、實到起步者僅九人、鳴槍出發後、各員尙無先後、一圈後、黃寶琪柴煥錦卽躍居前導、徐兆忠陳隆琨黎金泉張榮等魚貫而行、五圈後、張榮與柴煥錦並肩而行、黎金泉等已落後一百八公尺、十圈後柴越跑越勇、張榮尾追其後、相距已約二百公尺、其他諸子則更落後、馮汝哲陳隆琨已中途退出、至二十圈後、各人相差已甚遠、名次大致可確定、結果柴煥錦第一（杭市）成績三七分念二秒、第二張榮、已離約四百公尺、第三第四名、相距更遠矣、

▲第二日成績

▲男大專民衆組田徑　一百公尺李實誠、尹葭文、郭春田、十一秒七、二百公尺李實誠、李培德、尹葭文、二四秒（平省）、一萬公尺柴煥錦、張榮、黎金泉、三十七分念二秒、百十高欄杜兆華、黎廣飛、王應廣、一七秒〇、三級跳遠顧復生、林耀、王慶利、一二・八三公尺、十六磅鉛球田景堯、徐志達、陳朝舜、一〇・七七公尺（破省紀錄）、標槍張範、洪燮、徐志達、四七公尺二六（破省）、

▲男高中組田徑　一百公尺金佐臣、周宜文、李少本、十二秒一（破省本組）、八百公尺楊衍照、王啓浩、薛佐臣、二分十六秒、一千五百公尺楊衍照、王啓浩、胡思清、四分四六秒六、一萬公尺黃元壽、岑嘉、王啓浩、四〇分一秒、百十高欄裴紀、金佐臣、方義、十八秒二（破本組）、十六磅鉛球劉讓、盛舜明、婁樹涵、一〇・公尺三五（破省）、標槍盛舜明、黃生耀、李培光、四六・八〇公尺（破省）、

▲男初中組田徑　一百公尺黃萬春、宋枝先、王呂順、十二秒四（平大會本組）、八百公尺陳美春、江杜賞、徐培城、金松、二分十七秒二、跳遠李志貞、孫志堯、余用舒、五・公尺五一、標槍李華漢、金欽謐、宋子卿、四二・公尺六二（破本組）、

▲女大專民衆組田徑　一百公尺姚淑陵、華琬芬、丁秀珠、十三秒八、八十低欄馬問青、丁秀、馬玉娥、十六秒四、跳高斯鳳、章宇光、家珍、余桂芬、一・公尺二二、標槍趙漪珍、沈佩琳、二二・七九公尺、

▲女初中組田徑　一百公尺董振華、王昌櫻、十四秒六、跳高李清、王玉人、鍾漫、一公尺二八五（破省）、跳遠秀梅、何漫、張慶蘭、四公尺〇一〇、標槍汪素琴、何敏、鐵菊卿、二三・〇五尺、

▲男高中組　四百公尺接力、八百公尺接力、杭師、惠蘭、金中、一分四四秒三、

▲男大專民衆組五項決　第一名陳朝舜、成績二三一二分（破省）、第二名王慶利、成績二〇七九分、

▲器械操表演　浙大隊木馬九八分、雙槓九五分、樹範隊疊羅漢七八分、低雙槓八五分、杭初隊木馬九〇分、跳箱九五分、雙槓八八分、吊棒索九〇分、低單槓九五分、高單槓九八分、

▲國術比賽　男子部、器械單人表演茅忠烈、全恩德、邵思愼、九〇分三、器械對手表演、唐漢信、李允修、姚阿禎、姚稲振、朱蓮身、羅嘉甫、一九〇分六、女子部器械單人表演、盧競志、崔雲英、賀佩佩、杏雯、八一分六、器械對手表演、沈明明、曹、沈昭昭、曹杏雯、陳斐香、八五分三、

▲公務員拔河比賽　冠軍建設廳、勝三次、亞軍電話局、勝二負一、

田徑成績

▲昨日決賽成績

組別	項目	第一名	第二名	第三名	第四名	第五名	第六名	成績
男甲	八百公尺	楊洪德（中股）	曹興弟（法漕）	顧壽根（滬二）	柴恭偉（特二）	謝榮海（江引）	陳福慶（特二）	二分念七秒二
男特別	八百公尺	吳斯德（特一）	沈永林（特一）					二分卅四秒六
男乙	跳高	徐益謙（閘北）	李漢樑（洋涇）	李悌長（洋涇）	張福增（滬二）	潘廷誥（江引）	計森榮（滬二）	一、四一公尺
女乙	鉛球	阮文卿（眞彭）	曾寶瑰（江引）	盧錦芳（閘北）	何肖環（閘北）	趙飛芳（蒲淞）	陳叶如（閘北）	八、六三公尺

▲五十公尺預賽成績

▼男丙

組別	第一	第二	第三	第四	成績
第一組	江德華（特一）	陳祖龍（法漕）	廖祥麟（滬二）	金裕龍（蒲淞）	七秒八
第二組	張永康（滬一）	諸葛寶榮（滬二）	李方逵（蒲淞）	陸金生（法漕）	八秒
第三組	陳貴芳（閘北）	陸亨榮（特二）	翁瑞良（眞彭）	顧林翔（洋涇）	七秒六
第四組	李景林（滬一）	周友高（蒲淞）	朱叔英（高行）	金文洸（吳淞）	七秒七
第五組	王明華（滬二）	黃應佳（閘北）	何葆禎（江引）	徐宗坤（吳淞）	七秒六
第六組	江子瑾（滬二）	陳澄志（江引）	蔡祥春（特一）	湯金珙（高橋）	七秒四

▼女甲

組別	第一	第二	第三	第四	成績
第一組	張秀瑛（滬二）	趙秀娟（蒲淞）	兪淑華（特一）	杜如照（閘北）	八秒九
第二組	許家姮（特一）	周祖芬（陸行）	蔡佩薇（中股）	楊巧珍（滬一）	七秒
第三組	趙婉珍（滬二）	盛春娥（法漕）	金靜妹（洋涇）	金憶德（蒲淞）	八秒一
第四組	馬霞華（滬二）	譚金煥（閘北）	龔占英（蒲淞）	陶勤仙（眞彭）	七秒四
第五組	鄭玉珩（閘北）	張福英（滬二）	金映璠（江引）	楊蘭珍（滬一）	八秒一

▼女乙

組別	第一	第二	第三	第四	成績
第一組	朱雁伶（蒲淞）	錢金寶（滬一）	陸根實（滬二）	張慧娥（特一）	八秒
第二組	鄧秀銓（江引）	劉鳳媛（滬一）	諸逸菊（蒲淞）	葉秀蓮（眞彭）	八秒四
第三組	蕭曼君（閘北）	周銀玫（滬二）	朱福珍（滬一）	沈雅琴（法漕）	八秒三
第四組	傅賢珍（高橋）	司徒梅（特一）	宋依梅（特二）	張蘭芳（蒲淞）	八秒
第五組	倪雪英（特一）	金英雲（滬二）	陳倩芳（閘北）	曾寶珍（江引）	八秒一
第六組	卞萊實（滬二）	鄭乃瑩（閘北）	鮑三媛（江引）	張素英（特一）	八秒二

▼女丙

組別	第一	第二	第三	成績
第一組	陳根梅（蒲淞）	顧璉珍（高橋）	王秋仙（陸行）	八秒四
第二組	施淡之（陸行）	龔靜賢（蒲淞）	胡潔芳（滬二）	八秒五
第三組	陳娜美（特一）	鄭寶英（閘北）	姚玉麗（滬二）	八秒五
第四組	趙志珍（江引）	顧璉英（特一）	鄭漢坤（閘北）	八秒五
第五組	陸秀實（滬二）	張德瑋（特二）	徐慶眞（陸行）	八秒六

粵女跳高 關玉葉破全國紀錄

中央社廣州六日電　粵全運會女子甲組跳高、關玉葉以一・三七公尺成績破全國紀錄、

大學聯籃球 暨南榮膺首屆錦標

▲昨同濟棄權暨南不勞而獲勝

本市大學聯會主辦之籃球賽、自上月十七日開賽以來、原可於上月下旬結束、嗣因天雨延期、致原定之結束期不得不延長、昨日爲該賽之壓軸戲暨南對同濟、在暨南球場交鋒、臨時同濟棄權、暨南不勞而獲勝、現暨南已四戰四勝功德圓滿、榮膺第一屆大學體聯籃球錦標、（按該賽以前稱爲江大籃球賽、現江大改爲大學體聯會、故此賽尙爲大學體聯會第一屆籃球賽）、

教會學校運動會 今日下午二時舉行

▲共十一校參加

本市教會學校運動會報名參加者、計宣、華童、北區西童、西區西童、育才、科、聖約翰、格致、聖芳濟、德僑及義中、等十一中校、已定今日下午二時在中國第八十屆運動會、分甲乙丙丁戊五組比賽、舉組得總分第一者、由扶輪會獎大銀盃、比賽獎麥開那贈之銀盃、上屆總分第一係北區西童所得、本屆西童實力仍甚雄厚、或有蟬聯本屆總錦標之希望也、

越界築路案

昨日工部局董事會 決定再展期討論

日總領節略送達俞代市長 工部局須俟俞氏表示意見

關於越界築路問題談判、本市代理市長俞鴻鈞、與工部局總裁費信惇前此所商之協定草案、因日本方面、從中阻梗、上次工部局董事會、未能通過、而決定延期兩週、提出討論、昨日下午四時三十分、又逢工部局董事會例會、乃該項問題、復不獲提出討論通過、據工部局總辦處情報室所發消息、謂係因日本總領事向工部局總裁所提之節略、甫經送俞代市長寓目、俞氏尚未表示意見、故昨日會議、未便提出、決定再展緩討論云、又訊、工部局之研究該局教育僑童政策特別委員會、業已經就報告書發表、該報告書之結論中、曾謂「本局倘核准本委員會所擬政策大綱、其詳細之具體辦法、自須由各國僑民團體代表、及教育專家合組委員會所擬訂」等語、工部局董事昨日例會、會將上述報告書提出討論、議決於決定政策以前、先徵求教育委員會、對於該報告書之意見、教育委員會現正在研究中、又工部局董事會、前於三月二十四日開會時、議決准爲該局工務委員會所擬、將在外灘建造乘客碼頭一事、從緩實行、茲因和明商會及各國僑商商會、對於展期開工一事、提出抗議、昨日工部局董事會、會提出討論、議決交工務委員會重新考慮云、

又訊　越界築路徵捐等問題之醞釀、自經俞代市長與工部局費信惇成立草約後、漸呈明朗化、該項草約、本可順利進行、英美各國關係方面、對草約並無異議、本定昨日董事會議中提出、作具體之討論或通過、以底實現、但日前日本領事吉岡、往謁費信惇、傳達日外務省之訓令、對俞鴻鈞與費信惇訂立解決越界築路問題之草約、表示反對、並向費信惇提出彼邦之異議、工部局因日方所提異議、事關重大、且與九國公約有抵觸之處、故即分訪英美等國各關係領事交換意見、商談結果、因日方提出異議、對俞費所訂之草約、及日方之要求、划出虹口等區域部份、須慎重研究、又因日本吉岡、向工部局總裁所提出之節略、甫經俞代市長收到、俞代市長尚未發表意見、故昨日下午四時工部局舉行董事會、對越界築路問題、未便提出、決展期討論云、

虹口市民聯合會昨日中午特召集執委會、對於前昨盛傳日方竟要求將虹口區域越界築路地段、闢爲日租界說、認爲非常荒謬、損害主權、故經議決堅決反對、呈請特一區市聯總會、轉請市政當局、據理嚴重交涉、撤消此項損害主權之謬舉、並堅主收回越界築路以絕禍源、而維國權云、按上項傳說、今雖經日本副領何崎否認、但竟主張擴展在其勢力範圍內越界築路地段、無異陰謀變相達到目的、我國現正進行撤廢領事裁判權、及收回租界、及越界築路地段準備中、對於此項傳說與表示、極堪嚴重注意云、

沙王昨過滬赴京

沙王偕同鄂王等一行六人、前日過滬赴杭、有所公幹、業於昨晨乘坐早車離杭來滬、正午十二時零五分抵此、俞代市長等均到站歡迎、沙王等旋於當晚十一時、乘坐夜車赴京、擬即轉道北返云、

孫科劉維熾晉京

立法院院長孫科氏、日前由京來滬、業於昨晚十一時、乘坐夜車返京、主持院務、粵省建設廳廳長劉維熾氏、亦於昨晚與孫氏同車入京、向中央有所請示云、

英亞洲艦隊司令 李德昨乘艦抵滬

英國駐遠東艦隊司令李德中將、於昨日清晨四時五十五分、乘坎布蘭號巡洋艦、由香港抵滬、炮艦福爾摩賽號隨來、即留滬參加慶祝英皇加冕典禮、

華僑青年飛行家 現晉謁俞代市長

爪哇華僑青年飛行家許啓興陳義岸、前午由港駕自造之雙發動單翼遊覽機抵滬後、即下榻華安飯店、昨晨特往市政府、晉謁俞代市長及各長官、今晨將由中國飛空建設協會上海分會幹事張裕良、伴同前往該分會新會所參觀、並分訪各聞人、兩氏在滬擬勾留數日、即收入京、並特往各地遊覽云、

胡展堂先生逝世紀念 提前於十日舉行

市黨部昨通過紀念

本月十二日爲胡故主席展堂先生逝世紀念日、今年是日適逢英皇加冕典禮之期、中央因此提前於十日舉行、本市市黨部已擬定紀念辦法、提經執委會通過、推蔡洪田委員爲大會主席、於十日上午十時在該部大禮堂舉行紀念大會、並下半旗一天誌哀、辦法如下、(一)召開「上海市各界代表舉行胡展堂先生逝世紀念大會」、(二)日期五月十日上午十時、(三)會場市黨部禮堂、(四)大會主席由市執委會推定之、(五)本月九日起登報二天通告、本月十二日原爲胡展堂先生逝世紀念日、是日適爲英皇加冕之期、按照國際禮儀、須鳴炮升旗、本年胡先生逝世紀念、提前於十日舉行、凡本市各機關各團體各學校住宅、及各級黨部、應一律下半旗誌哀、並派代表參加紀念大會、(六)宣傳文字由市宣傳科發表、

國恥紀念日 市黨部紀念辦法

上午開會並下半旗 各界停止娛樂宴會

後日(九日)爲國恥紀念日、本市市黨部以紀念歷次國恥起見、特定是日上午十時假文廟路民衆教育館演講廳舉行紀念大會、並下半旗停止娛樂宴會一天誌哀、已將紀念辦法提出執委會通過、同時推邢琬委員爲大會主席、

劉多荃傷勢漸愈

第四十九軍軍長劉多荃、在南陽軍次、被刺受傷、來滬入骨科醫院醫治以來、業經一週、據劉氏左右語新聲社記者、劉氏傷勢、現已逐漸痊可、精神甚佳、大約再經一週、即可痊愈、至其夫人因受傷甚微、業已痊愈、惟暫時仍留醫院靜養、

汪主席等 電唁牛惠生家屬

大醫家牛惠生博士、於四日逝世、噩耗傳出後、連日各界紛紛往萬國殯儀弔唁、昨日(六日)續接外埠及海外唁電數十通、計(一)中政會汪主席電云、牛夫人徐女士惠彥、驚悉惠生先生逝世、中國醫界、失此名醫、至深悼惜、謹電奉唁、汪兆銘歌、(二)廣東吳主席鐵城電云、上海衛生局李局長轉牛惠生夫人鑒、報載惠生先生逝世、悲悼同深、特電弔唁、敬祈節哀、(三)京大校長蔣夢麟電云、牛惠生夫人禮鑒、驚悉惠生先生逝世、曷勝悲悼、謹電奉唁、諸維節哀、蔣夢麟叩、(四)銓敘部劉次長紀文電云、衛生先生醫界泰斗、茲聞噩耗、痛悼彌深、專電馳唁、務希節哀、以主大事、世兄均此、(五)教育部醫學教育委員會電云頃悉牛委員積勞致疾、竟於四日晨長逝、噩耗傳來同聲哀悼、特電致痛、並祈節哀珍攝、(六)齊魯大學教授江清電云、驚聞惠兄噩耗、無任痛悼、謹電馳唁、(七)廣州張耀武電云、驚悉惠生博士遽歸道山、國喪元良、曷勝悼惜、謹電馳唁、(八)南京曾仲鳴方君璧電云、聞報驚悉惠生先生仙逝、殊爲悲悼、謹電馳唁、此外如南京金陵大學、紐約金陵大學董事部、濟南齊魯大學醫學院、南京金陵女大、香港李祖佑黃瑞珍、杭州王聲濤、吳興江貫雲黃文玉左月清、南京曹樹銘姜愛梅、本埠李廷安胡美蘭安生、南京鼓樓醫院全體醫師等、亦均致電弔唁、唁函中有杭州松木場廣濟醫院骨科全體病人唁函一通、情辭悱惻、不勝卒讀、牛醫師遺愛在人、即此更可見一斑、

浙滬禁烟員公署 在滬成立辦事處

房屋賃定不日開始辦公

浙滬禁烟特派員陳凌雲氏、自奉軍委會蔣委員長委令後、已在杭正式成立公署、上海方面由決定設立辦事處、聞房屋業經賃定、目前正在從事裝修、不日即可開始辦公、屆時將由陳特派員親自在滬主持一切、至於浙江省方面、年來施行烟禁、成績卓著、先後經魯黃兩主席奠其始基、現任朱主席進行尤力、前途益可進展、

日浪人毆辱關員案 兇手昨赴關道歉

希望此案就地解決 海關已向中央報告

上月廿四日晚輪長崎丸進口時、江海關稽查員曹可同沈惠人等、在匯山碼頭被日浪人所痛毆、事後江海關稅務司羅福德、即向中央報告經過、並向日駐滬代理總領事吉岡提出交涉、迄今日方尚未答復、惟悉兇手柴田久米壽、昨日午後、由日領署派員陪同赴江海關、在稅務司羅福德辦公室內、向被毆關員曹沈兩人表示道歉之意、希圖此案就地解決、對海關所提之五要點、欲不了了之、（按五要點(一)停止不法行爲、(二)懲兇、(三)賠償、(四)道歉、(五)保證以後、）海關當局昨已將往過情形報告中央、聽候核辦云、

智利商業考察團 定十四日由日來華

智利商業考察團團長衣拉蘇立氏、及團員加西亞氏一行、於上月間行抵日本後、遍赴各處考察、並遊覽名勝、茲悉該團已定於本月十四日、由日本乘長崎丸來華、十六日下午三時、即可抵埠、當晚乘車入京、於十九日再由京回滬、聞本埠工商業各團體、及政府機關、已預備設宴歡迎、並開座談會及陪同參觀各工廠、以資交換商業上意見、屆時當有一番盛况云、

所得稅稽徵局 昨舉行茶會

本市所得稅稽徵局、於昨日下午四時、在該局舉行茶會、招待市商會及各交易所理事長、暨各經紀人代表、計到王曉籟、穆藕初、張蔚如、顧馨一、徐永祚、金潤庠、嚴諤聲等二十餘人、由梁和鈞氏主席、關於交易所扣繳客戶所得稅、曾經各經紀人先將稅款彙繳、祇因計算手續、稍有疑問、故尚未塡報送繳、經梁氏與商會、及交易所方面開誠商談、大致均已解決、可於本月十日至十五日、完全報繳、茶會席上、王穆顧徐諸君相繼發言、歷二小時始盡歡而散云、

財部批復市聯會 不准撤銷鹽稅附徵

▲建設專款關係全國復興大計

本市第一特區市民聯合會、昨奉財政部鹽字第一三〇八〇號批示云、代電一件、電懇俯准撤銷食鹽新增稅額、以恤民困由、敬代電悉、查此次於各區鹽稅項下、另征建設事業專款、原爲國家建設之需、關係全國復興大計、至爲重要、通條所關、該區未便獨異、所請撤銷另征建設專款一節、應毋庸議、仰即遵照、此批、

三分飼育 十足收成

養蠶是生利的事業、祇要飼以桑葉、將來吐絲作繭、獲利甚豐、可謂「三分飼育、十足收成」

儲蓄之道、與養蠶無異、有志儲蓄者、亦祇要酌節糜費、每月節省三元六元十二元、按時來本會儲蓄、將來亦自能積少成多、本利豐收、而且每月有特彩二萬五千元之希望、倘能中彩、更可立時致富、其利益更爲巨大、

加入本會、每月所存的數目甚少、而利益極大、與飼蠶相仿、且飼蠶往往日夜辛苦、而本會則手續簡便、行之輕而易舉、趁此大好良辰正屆蠶時、有志十足收成者、幸早入會、　詳章承索即奉

中央儲蓄會

會址上海漢口路一二六號
電話 一七二四九

26-12

蔣夫人對 基督教協進會年會演辭

基督教應與政府合作推進新生活 普及新生活基督徒不應諉卸責任

中華全國基督教協進會第十一屆年會、昨晨假新亞酒樓舉行首次會議、出席代表百餘人、主席會長吳貽芳博士、副主席劉湛恩博士、當由該會總幹事陳文淵致詞、題爲「時代轉變與基督教運動」、下午分四組討論、第一組議題爲「時代轉變中基督教的生命」、第二組爲「基督教的事工」、第三組爲「合作」、第四組爲「基督教的關係」、其中談及新生活運動、至五時散會、晚敦請新生活運動婦女指導會會長蔣宋美齡女士演講、其演辭由該會會長、新生活運動促進會婦女組指導長吳怡芳博士當衆宣讀、原詞如下、

社會所希望有教會者、求其能解決當前切迫之問題、社會空氣中充塞汚濁之毒氛、則堅強之宗教信仰、不獨如防毒面具、保護信徒免受毒氣之侵襲、且將如天外清風、吹散濁氛、澄清天宇、以供羣衆之安居、我人今日來此集會、即將討論教會與中國今日之環境、應有若何之關係、使我人警惕此後之教會、不應再隔離近代中國之發展而獨立、中國全國、今皆在邁進途程中、教會自應伴隨之而同進、啓示之火炬、遍佈國中、蚩蚩氓氓、得爲靈感、咸知奮身襲擊根深蒂固社會之惡習、爲新時代闢光明之前路、旭日初昇之中國、新生活運動正響動其曉哮之角聲矣、

一、前進與忍耐之呼召

指摘新生活運動者每言「羣衆當前迫切之問題爲生活、而新生活運動對此實未努力」、予將此評語、貢獻於諸君之前、與諸君共負其責任、會憶一九三三年夏、予被邀參加在牯嶺舉行之討論會、研究基督教與共產主義、當時予曾發現基督徒之討論生活問題焉、純取學者之態度、因即深感我人實行信仰之時、確有進而作實際上工作之必要、此後全國基督教協進會、即與政府合作、在江西組織農村試驗區十一處、使教會學校與其他學校中之青年男女、領導研究一般農民最迫切之問題、教會能與我等合作經營復興收復匪區內之工作、是委員長與予所深感不忘者也、更願此爲大規模增進民衆生活運動之起點、他日發揚光大、更見斐然之成續、

教會今日之所以遲遲參加農村復興運動、其主要理由、或因此種工作之艱苦、我人處此境遇、應坦白自承、基督戰士耐苦耐勞之美德、尚非我人所素習、故特殊暴露我柔弱無能之缺憾、正如先知所言『我人在郇城安適』、予伴予夫遍歷各省、每遇虔誠教徒、深居邊僻鄉區、與之接觸者、咸受新生命之感化、當時予即深性我中國男女同胞、不乏才識過人、備受近代教育者、然赴彼邊區進行同樣工作者、固未見其人、即伴同彼勇毅教徒、從勞協助者、亦不可得、豈受近代訓練之基督教徒天賦之不如人耶、抑我人祇知接受信教之利益、不願担負此艱苦之責任耶、當知在我人信仰之核心、即爲艱苦、忍耐、與磨折之象徵、是即十字架、苟缺此美德、尚何基督教信仰之可言、嘗聞委員長言、基督以一青年、乃願爲正道而犧牲其生命、我人苟不能追隨而摹擬之、又安得解決當前一切重大問題、此委員長之所以信仰基督教爲一革命之宗教、而今日以有宗教信仰者、皆當爲革命家也、

予言倘正確、而爲諸君所樂聞、則今日集會、應研究我人應否準備爲耶穌基督苦鬥之戰士、捨棄遼遠後方無聊之工作、奮身投入大戰場當衛之血戰、當今日困苦之時代中、人力與國力、皆受極度磨折之測驗、則堅強之基督精神、實告誡我人應具百折不撓之毅力、時代之轉變、當視我人能以若干信仰、若干人格、若干熱誠貫注於其間、爲其推動之比例、我視藥力之大小、以測驗藥性之良窳、我人亦當以我信仰在我本身及社會所發生之影響、以測驗我信仰之眞僞、我人今日當堅定感聞上帝呼召之角聲、應即立下決心、雖犧牲生命之不辭、追論生活之舒適、知與行不可分、我人實受將信仰變成行動之使命、中國今日實如沉眠初醒者、睜目四矚、駭性其環境進步之易態、在此新環境中、教會若能忍艱苦以前進、必可佔重要之位置、

二、新生活運動爲緊密合作之呼召

基督教之信仰、非祇爲社會之奢侈、實爲上帝之顯示、所謂顯示者、必有其顯示之本質、就今日言之、上帝之欲顯示於我人者、爲社會之需求、爲我人對社會應作如何活動之貢獻、願東方後進之教會、與西方先進之教會、通力合作、爲各城市各村鎮之居民、締造其新生活之基礎、樹木應季候之呼召而結果實、田地應季候之呼召而結穀穗、新中國亦將應西方教會季候合作之呼召、而作光明之貢獻、予願殉予夫婦之熱忱、邀請西方教會、參加新生活運動中作更緊密之合作、

就目前言教會與政府之合作、江西之成績、足爲模範、在基督教協進會幹事張福良領導之下、黎川、以及其他十處試驗、皆已先後組織成立、其他十處、歸實業部主辦、黎川則具獨立性、然客之往黎川者、皆言其成績、與其他十處無稍異、實則黎川與其他十處、皆一本基督教服務精神、在同一領導下、作復興之努力、又安得有差異可尋哉、更可注意者、我人於黎川、及其他十處、作復興農民生活之工作時、實具有基督教特殊之精神、蓋我人目的在發現有效之方案、俾爲民衆圖福利之士、得所採用而遵循、教會方面、更表示其熱誠、願借人才參加、此復興農村之鉅大工作、蓋其範圍之廣闊、我人今日之努力、實不啻滄海之一粟、戰後之江西、農村凋敝極矣、若能賦予再生之生命、是眞天國之降臨矣、

此外足以表徵教會與政府之合作者、厥爲全國衛生事業、中國最先成立之衛生組合爲衛生教育協進會、即在基督教管理之下、進行其工作者有年、今此組合之工作、雖已大部分爲政府所接管、然國家衛生計劃中、教會與教會醫院、可以作貢獻者尙多、閱基督教協進會、有醫藥幹事一人、專任推進此項合作之工作、是固我人所欣慰無量者也、衛生署今春準備牛痘苗藥管四千打、專備鄉村施針之用、請其醫藥顧問牧恩波師母、要求新生活運動會之協助、即由牧恩波師母與數省新生活運動會商妥、取得各當地教會醫院學校、及鄉間禮拜堂之合作、推進四村種痘運動、目前衛生當局、在邊僻區內、尚未能完備其衛生事業之機構、則教會補助其不足、亦爲民服務之一良好機緣也、目前痘苗已經領去四分之一、分配各處施用、經衛生局新生活運動會、及醫院學校與禮拜堂之合作、人民之種痘苗者、已有六萬餘人、

廣州近成立一婦女祈禱會、會員已達一千人、每一會員、皆每日偕其家屬、爲中國及其領袖作祈禱、此爲表現愛國思想之一種特殊方式、其效果足以養成精神上堅強之國結、新生活運動、期望全國各禮拜堂、皆有此種祈禱之組織、

鐵道部長張嘉璈、今特變火車一節、名爲「輪上新生活」、開赴各線停留大小城市、推進新生活運動、車中備有電影設備、以及其他視覺教育用品、俾在各處街衢、禮堂、或教堂中、隨地可以應用、願諸君主持之各教堂、當此車開到時、與之合作、欲知詳細辦法、可函詢南京新生活運動總會、

凡此合作、實不需高深之教義、與聖潔之靈感、即以中國本有之舊道德、犧牲自我博愛人羣而言、亦當踴躍參加矣、

人稱基督教爲物質文明之代表、此固確切之論斷、蓋近代生活之持久、與幸福皆恃各種科學之發明、而基督教國家、爲各種發明之策源地、原始之物理學、希臘等國、雖有相當之貢獻、然發揚而光大之、而成人類共同之享受者、實基督教國家獨有之功績、近代生活之輸入、今日中國焉甚速、而中國人民之接受此生活焉、亦來者不拒、使徒保羅賦予人類物質生活以莊嚴之含義而言曰、「汝不知汝身、即爲聖靈之廟宇耶……」則幸福之物質生活、決不應爲少數人所獨有、應爲一般人所同享、使此「新生活」普及民間、實爲我基督徒不應諉卸之責任、

基督信仰到達之處、婦女地位、爲隨之而增高、不久以前、內地各教會學校、勸導婦女入學、接受近代教育、皆爲免費、甚至給獎以政勵之、其苦心孤詣、實足感人、今此等受訓練之婦女、皆以參加各項運動、在各省提高其姊妹之生活狀况、與地位、其信仰之形成、已具體化而見諸行動矣、願新生活運動、與教會在此方面、亦發揮其合作之精神、求全國各村各鎮婦女、與兒童生活之改進、深知世界教會、財政豐裕、又多熱誠幹練之青年、願集此財力人力、同赴此時代迫切之需要、

江西主席熊式輝、今正推進大規模增進全省婦女兒童生活之運動、由朱夫人(熊秉三先生之女公子)之指導、此項運動之活動、能以教會與省內社會運動各組織之合作爲主幹、當熊主席去年在北平時、曾請燕京大學女教授若干人、代爲擬訂推進此項運動之計劃、即彼今所稱之「三重合作計劃」是也、所謂三重者、一與受高等教育之婦女合作、二與今已在江西活動之教會及社會運動各組織合作、三與新生活運動會婦女委員會合作、則能於此增進婦女地位、爲國家服務、之奮鬥過程中、期望於教會之協助者固甚鉅也、

世之論者、每有以爲與政府合作、鮮有成效可言、即我國人持此意見者甚多、南昌有某教會重要社會服務者、因其長時期、與該省婦女新生活運動會作合作之活動、卽受其同事嚴厲之非難、然我人當知、審慮周詳後之合作與服務、得益者必遍及各方、教會參加此項運動後、所得之實益、則爲社會智識與繁榮之增進、蓋凡智識與繁榮增進之社會、教會與禮拜堂自成其不可或缺之機構、

我人前因江西收復匪區中、急需受大學教育之婦女人才、留彼服務、請金陵女子文理學院推荐人選、該院院長吳貽芳博士、(基督教協進會會長亦即今日宣讀本文者)商同該院教職員、卽於畢業生中、選送勤奮公正者數人前往、今其服務之成績、已爲彼間衆口所讚許、今日吾人已可告語曰、「備金陵推選畢業生往農村服務、不必深究、卽請立刻派送可矣、」凡由基督教主持之學校大半對於推進學生新生活運動、皆有重大之貢獻、而其管理經費之節省、工作成績之優良、在國難環境中奮鬥之經過、皆在全國留不易隱滅之鮮明印象、願在教育中、勿以自滿、而生怠心、勿以事半而中止、蓋委員長與予皆以合理之生活、必有宗教之信仰、無宗教教育未周備、國家今日各種事業、皆亟待領袖之人才、當亟待有基督教服務精神與身體力行之人才、

男女青年會實在領袖人才之前線、我人受其經年累月之潛移默化、深感有改變生活方式之需要、使青年對新生活熱情之向往者、男女青年會之協助實多、

我人當知基督教對於人格之重視、非止於興趣之境界、彼熱切關懷社會之福利、不能忘懷於天國之降臨、蓋所謂天國者、一切人之正義與公道寄托處也、中國人民素重人格、其禮貌周旋、注意「顏面」、每爲外邦人士所詬病、其生活大半爲習俗所束縛、爲維持身體所支配、苟可避免、絕不願損害他人、我人所視爲理想之社會、實尚「中」、捨極端而取其中、因此、集體主義之國家、實步中國人民所欣羨、蓋其絕滅個人、以充實其國家、踐踏人格、以建樹權威、皆非爲國人所喜也、

新生活運動、堅決排斥一切組織之形式、蓋以其與先總理之遺教背馳、且爲陰懷異志、不顧人權、而踏蹶思逆者、造壓迫人民之機會、中國人民自有其思想、並永續其思想之活動、必能瞭解其文化、其正義感、其愛好自由之天性者、始能得中國人之合作、中國社會中、自有其新生活之眞諦、其所需要者、惟導引力與宗教信仰耳、新中國之基礎、實爲祖先之經營、決非近代各種主義之所能代謀、新生活運動爲協助國家復興之呼召

世界事件之推進、每易令人失望之感、然基督教之精神、永遠予我人以國家復興之希望、基督教之信仰、既非純粹神學之系統智識、更非一般所稱之哲學、實兼二廣之包括人與間個人信仰之關係、我人今日之職責、應搜尋我人信仰與一般生活之接觸點、時代之需要、實爲我視線之指針、

有史以來、上帝恆以默示與人類靈感、由其聖靈之仲介、與我人作精神上之晤對、彼啓口時、我人即能感知、理智與感情可同時受其響應、我人一且發現復興之需要、復發現完成此復興之工具、則大勢之趨、如潮汐之洶湧、我人爲之挾持而去、無可抗拒、惟其進行中、我人應負工作之內容、自可逐漸瞭解、而達豁然貫通之境界、

基督有一特點、彼之生活、即其教言爲準、彼之信仰有移山之力、我人締造新社會、前途之艱鉅、實需要此一種特性之協助、新生活運動、要求我人實行人類之最高理想、堅持信仰而邁進、個人與社會皆需要積極之動作、此固基督教精神所固有者也、

閱今日節目中、有「教會與其關係」一項、在此項下、復列有新生活運動之子目、故略述感想、以爲此項問題予個人之貢獻、歸於前述國家復興一節、倘有數語補充、中國人民生活之改變、必按照先總理所規定之步驟而推進、蓋中華民國之首創者、實爲一信仰與行動俱備之完人、彼靈魂中熾燃救生民於水火之熱情、彼與我主實殊途同歸、無可非議、生於信仰、死於信仰、今則留此完成革命最重要之階段以待我人之努力、建設之最重要者、厥爲人民精神生活再生、與其性質之增進、人民之社會生活、自有其歷史締造之過程、決非我人所能創造、惟改善之、貫注之、以新靈魂、實爲我人力之所能及、

基督徒生活之發揚、實即「在其精神上作劃造永久之改變、」即一般所謂新生是也、「改變其纖長之主義、變易其習慣與生活之狀態、以聖靈之指導、繼續其生活之新型」、此即新生活之內形、亦即國家復興之起點也、廣義言之、此部役之建設、實爲教會應負担之工作、願新生活運動與教會合作推進云、

柳江煤鑛公司 忍痛出讓各方反對
董事會已研究出賣價格 日方祇允先付三十三萬

柳江煤鑛公司、於本月二日在南京路女子銀行大廈、該公司總辦事處、召集臨時股東大會、討論將公司產權出賣事宜、結果、到會股東代表八千餘權、中七千餘權願意忍痛出讓、並授權董事會議、研究出讓手續、頃据記者探悉、該公司產權、已與中日合資創辦之泰記公司進行協議出讓事宜、公司方面、主張六十六萬元、一次繳解、但泰記方面、祇允先付三十三萬元、餘半數由日商三井銀行保證付給、據聞其理由、因柳江公司在秦皇島之煤鑛財產、經二年餘之停止、生財容有損失、須先視內部而後可云、並悉柳江煤鑛公司、創辦時資本一千萬元、為我國商辦煤鑛公司之巨擘、自前年被中日商徒合辦之泰記公司侵占後、即無法開採、茲竟出賣、按原來資本祇及半成許、該公司股東、最初不肯棄權、旋以多方呼援、毫無辦法、乃循到會股東意見、認為將來全部無代價被奪、不如以少數代價出讓、故竟讓渡云、該公司二年來曾迭向諸關係方面求援、並請駐日大使許世英、向日政府交涉、終無結果云

中國國煤產銷聯合會、為華商柳江煤鑛公司、將所屬黑山窰礦及鐵路產權、讓渡泰記公司、該會因此事有關切身利害、除請求中央制止轉讓外、特函本市中華國貨維持會、請發起組織救濟國煤合作社、並請提倡採用國煤、原函云、逕啓者、頃閱報載、廠商聯合會、致函煤業聯合會、為柳江煤礦公司、將全部產權讓渡泰記公司、此事對於吾儕權利、頗為重大、此種奇恥大辱、應由國民共同負責挽回利權、伏乞貴會轉函煤業有關團體、一致設法嚴行制止、一面另組織救濟國煤合作社、以維國煤推銷、茲將敝會調查所得、河北臨榆縣各煤礦區域情形、附圖一份、供為查考、蓋柳江煤礦公司、雖被侵佔、倘有臨榆實興煤礦、可供同人採用、務希極力提倡採用國產臨榆實興等煤、迅予成立救濟國煤合作社、以維國體、是為至禱、

民營電業聯合會 續開柴油用戶會議
△改定名稱通過章程草案

全國民營電業聯合會前為柴油價目、繼續增高、且美孚亞細亞二油行之各地經理、每不能依照所訂合同、按量供給、曾由該會技術委員沈嗣芳等遵照年會決議、發起召集用柴油為燃料之各同業、開會討論應付方法、並同時籌備組織消費合作機關、以謀救濟、當經全體出席會員一致議決、先行成立籌備會、公推沈嗣芳湯成幸為正副籌備主任、又推定代表沈嗣芳俞啓漢、吳漱英韓恬民湯成幸諸君立即向美孚切實交涉、茲聞該美孚行等已確實表示實質讓步、但該會對於所爭得之各種優待辦法、未能認為滿意、昨日（六日）下午二時假座一家春仍繼續召開大會、決定最後方針、到各發起人暨會員沈嗣芳等六十餘人、首由主席沈嗣芳報告本會成立意義及籌備經過、並謂柴油既為各電廠之必要燃料、故對於柴油問題應極端重視、今共同聯合發起組織斯會、實有重大意義、蓋各方既已取得密切聯合、今後儘可通力合作、對於任何困難、皆不足畏懼云、次由俞啓漢黃友蘭相繼發表意見、並由俞啓漢提議、將籌備會取消、改稱全國民營電業聯合會燃料委員會、議決通過、訂定章程草案如左、第一條本會定名為全國民營電業聯合會燃料委員會、會設上海、第二條、本會以保障柴油用戶利益為宗旨、第三條、凡加入民營電業聯合會之各同業皆得為本會會員、第四條、本會會務行政採委員制制度、第五條、本會每年開大會一次選舉委員九人、（候補委員三人）、組織委員會、其任期為一年、委員會施行本章程第二條所規定之任務、並負責保管及支配本會款項、第六條、本會設主席委員一人、總幹事一人、由委員會開年會時選聘之、其任期為一年、連選連任、其職權於辦事大綱內規定之、第七條、本會經費由會員負担、第八條、本會設調查研究諮詢交涉各部、討論完畢、並決定推派湯成幸赴美孚作口頭感謝、至五時散會、

總工會通令各業工會 不得擅自罷工怠工
勞資爭議應呈請依法調解

本市總工會昨通令所屬 市各業工會文云、為令遵事、案奉上海特別市黨部執行委員會訓令執字二八二九號內開、案准中央執行委員會民衆訓練部公函 第七一〇〇號內開、略以對於勞資爭議事件、非經調解無效後、不得動輒以停工罷工相要挾、致使勞資雙方、同受其害、除分函外、相應函請查照辦理為荷等由准此、查近來本市工潮、層出不窮、勞資雙方、同受其害、不僅影響國民經濟、即於社會治安、關礙亦非淺鮮、亟應嚴予制止、嗣後各業勞資雙方對於爭議事件、非經依法調解無效後、勞方不得擅行罷工怠工、資方更不得擅行停業及無故開除工友、致重糾紛、准函前由、除分令市商會、轉飭所屬遵照外、合亟令仰該會遵照、並轉飭所屬各業工會、一體切實遵照毋違、切切此令等因奉此、查勞資協調、增加生產、為民族復興運動中首要之途、本市為全國經濟中心點、工商業之繁榮、關乎國民經濟建設尤鉅、對於勞資糾紛、更不能任其澎湃、致使國計民生同受其害、奉令前因、除分令外、合行令仰該會遵照、並轉飭所屬、一體遵照、無違切切此令、

洋麵價昂成本抬高
麵粉廠均停車減工
原料存底已不敷維持至出新 新麥江南受損魯晉均卜豐收

各地麵粉廠、因國內麥產缺乏、紛紛訂購洋麥接濟、現海外洋麥亦因荒歉、致不敷市場應用、價格報漲、成本抬高、業已停止訂購、各廠原料困難、相繼停車減工、各情如次、

▲洋麥昂貴 國外如坎拿大支加哥澳洲等處為世界著名之產麥區、其每年產量佔全世界百分之五十以上、惟去年因受天氣關係、麥產荒歉、收數驟然減少、求過於供、不敷市場原料之需用、因此市價提高、與我國麥相差達十分之二三、且在市場交易者、現貨甚少、如成交訂購洋麥、其交貨期限亦無固定、可見海外洋麥不敷支配之一斑、

▲停車減工 本埠福新阜豐中大等各麵粉廠集合內地無錫常州鎮江丹陽 南京鄭州洛南等處各廠、因感國麥被日商收買後、存底空虛、故集資向經理洋行代為訂購洋麥六萬餘包、自本年一月間向產地報裝分批來滬、支配本外埠各廠應用、但結果因所購洋麥有限、杯水車薪、無濟於事、各廠為維持至國麥出新、均相繼停車減工、現計各廠開車者平均祇開十分之二三、而七成車數已停頓、所有工人除小數酌留工作外、其大部已暫時遣散、待新麥登場後再行招用云、

▲麥產現狀 本年入春以來、氣候失常、陰雨綿延、時令倏寒倏暖、故農家下播之小麥、因麥地積水成渠、影響滋育、近日雖天氣轉暖、春熟受此創傷後、已入病態、將來生產量勢告歉收、江南各省情形相若、但據記者調查所得、華北如魯晉數省小麥、因氣候調勻、晴雨有度、產量可預卜豐收、

保管箱未鎖
圖詐三十萬
鎭揚區烟酒統稅局長 串同陳邦樑律師被控

鎭揚區烟酒統稅局局長 蘇州人陳三立（又名陳偉、可權、宏立、年四十二歲）、及該局視察員蘇州人沈松蕃（即沈衍青、卅九歲）因有串同律師陳邦樑於本年一月間至二月念七號 在漢口路某銀行以詐術意圖以珠寶及貴重之物騙取法幣 三十萬元之嫌疑、被某銀行延鄂森律師報告 總巡捕房、於前日上午十時 由華探長張明德探目蔣上佩西探長鐵爾登將陳沈二人 逮捕收押、但在陳等未被捕前、陳三立延律師在特一院刑庭自訴某銀行董事長 胡筆江誣告、業經法院准詞簽出傳票、定於本月八號開審、昨晨捕房將陳沈二人解送第一特院刑二庭、捕房律師張師竹依照刑法三三九條第三款 詐欺未遂罪起訴、而被告等同延宗仰安陸聰祖兩律師弁護、即據西探長鐵爾登投稱、此案由某銀行法律顧問鄂森律師報告捕房、謂被告陳三立向該銀行租賃辰字五號保險箱、已近十年、按照銀行向例保險箱上有

鑰匙兩把 歸租箱人保管、另有總匙一把、則由銀行保管、並預先留存印鑑、如欲請求開箱、須填寫聲請書蓋章核對無誤、再會同銀行開箱、本年一月念三號、被告陳三立等會蓋章向銀行開啓保管箱、但至下午四時許、銀行方面照例由職員王錦堂巡查庫房、發現五號保管箱開啓未鎖、乃報告經理、會同查閱、則箱中各物已無所有、遂立即以快函通知被告、詢被告亦覆信到來、謂因適屆年關、無暇來申、迨至二月十七號、被告忽偕律師陳邦樑至某銀行交涉、否認一月念三號曾往銀行開箱、並指請求書上之字跡及印鑑均有不符、定有人冒名私自開箱、現箱中置有貴重首飾、約計價值三十萬元、此種過失應由銀行負完全賠償責任、但銀行方面之書記王錦堂及女職員 周以樞能證明一月念號念三號被告等 確曾兩次前往開箱、不允其請無結果而散、以後陳律師曾一再代表被告具函向某銀行索賠、其價目

自卅萬元 減低至十三萬元、銀行方面以被告等實有詐欺巨款行為、遂請求捕房偵查、經渠等偵查之結果、認被告等確有詐欺行動、在偵查期內、捕房曾將陳律師及被告等傳至捕房詢問其箱中 有何種貴重首飾、陳律師卽呈書合同一紙、該合同上滿載珠寶飾物為民國念年所訂、但研究合同上之圖章印泥、均頗新鮮、再查一月念號及念三號兩次聲請書上之字跡、均出於一人之手、當時被告陳三立 祇承認一月念號確往開箱一次、彼等於一月十七號來申、住於虞洽卿路東方飯店二〇四號房間、於一月念二號回蘇州原籍云云、捕房對於此點亦加調查、始悉被告所云均非事實、蓋被告等於一月十五號即與陳律師關室於愛多亞路 中南飯店商議一切、後遷至東方飯店、直至二月念二號下午四時 復遷往大方飯店四〇七號房間、捕房既查明前情、乃拘提被告無着、至昨日始行逮捕、並將種種

證據呈案 請求改期、又據某銀行職員王錦堂周以樞證明 一月念號念三號被告等有三人曾兩次至銀行開箱情形、結之陳三立供稱、民國十八年向某銀行租五號保管箱、僅有首飾、本年一月十九號來滬、以沈松蕃名義開東方飯店、至翌日至該銀行開箱一次、但因圖章鑰匙忽然遺失、深恐忘於箱內、乃由沈松蕃代我另刻一章、於念三號復往開箱、見首飾萬餘元尚在箱內、因在匆忙之際、未將保管箱上鍵、當時未知、直至銀行來信通知始悉、我本無詐欺之意、嗣因陳邦樑律師一人主張 可以藉此機會詐騙巨款、故一切之事全係陳律師主動、初索卅萬、後減為十三萬、陳律師現已避去、對於沈松蕃並無關係、祇代刻圖章而已、詰之沈供詞支吾、蕭推事核供、諭兩被告還押候改期七天再訊、

招工為由
少女十七名受騙
擬帶往外埠變賣

市警察局偵緝第四分隊、前日據泰興人印連春（年五十三歲）報告、有同鄉人陳玉生（年卅七歲）於上月初着其妻楊氏（年廿三歲）返鄉、以代滬上某紗廠招用女工為由、當時有少女吳小妹（年十七歲）卜小女（年十七歲） 陳錫二（年十六歲）湯林寶（年十九歲） 羅小妹（年念一歲）楊小妹（年十九歲） 陳鳳英（念四歲）張鳳珍（十八歲）王小妹（十七歲） 吳竹英（十六歲）錢玉妹（十六歲） 及印本人轉介紹之陳小妹（年十七歲） 印守珍（十五歲）張老二（十八歲） 張阿二（十八歲） 陳通女（十七歲） 陳候英（十七歲）等十七人、一跟隨楊來滬、住滬西豐田紗廠工房五十五號、詎於本月二日陳玉生與安徽人王慶需（年念四歲住東京路普益里九二八號）其妻楊氏帶同子女及泰興少女十七名 同往虹口公平路公平旅館、闢二一三號房間居住、並擬搭乘某日輪往外埠變賣、印本人於三日晚間在鄉得到其女印漸毛（年十七歲現在日商豐田紗廠為女工）以電報報告詳情、特來滬並請偵查、該隊隊長張種德據報、立派領班唐炳祥偵緝員韓玉山趙仁信 梁建武趙金輝李心恆等會同提籃橋捕房、馳往公平旅社當場將陳玉生夫婦王慶需 及陳之二子二女連同少女十七名一併帶隊轉解總隊研訊、並聞陳玉生在鄉犯有刦案數起、

航空獎券
今日下午當衆開獎

國民政府航空公路建設獎券第三十四期、本月七日下午二時仍在法租界逸園當衆開獎、一切開獎手續經由航券辦事處準備就緒、屆時歡迎各界人士前往參觀、所有中獎各券定於本月十五 日起由中央中國交通三銀行開始付獎、又辦事處各無線電台於開獎時用中英法俄四國語言播送中獎號碼、隨開隨播、茲將各電台播音週波列於后、交部（XQHC）一千三百啓羅週、華僑（XMHC）七百羅週、佛音（XMHB）九百八十啓羅週、華美（XMHA）六百啓羅週寄閘（XQHB）八百二十啓羅週、建華（XHHB）七百四十啓羅週、

工部局
露天游泳池將開放

工部局露天游泳池、將自本月十五日起開放、私人團體得預定租用、惟依據租用章程中之新增條文、租費一經繳納、槪不退還、如欲變更租用日期、須於四十八小時以前通知、否則不許變更、如遇天雨而不欲租用、並於當日下午七時以前通知、得由工部局衛生處處長另訂日期、

日女記者石源清子女士
昨日邀本市婦女界座談
到陸禮華等六十餘人
今晚婦女界聯合歡餞

日本東洋經濟新報記者、東京讀賣新聞婦人欄評論記者石源清子女士、此次來華觀光、考察我國國情、及婦女界之運動趨向、自日昨由京來滬後、以上海為我國經濟政治文化重心、為謀得更深切之了解起見、特於昨日下午四時、假座八仙橋青年會九樓、邀請本市婦女界領袖、舉行座談、計到兩江校長陸禮華、婦女界林克聰、婦女協進會金光楣、暨閣振玉、沈茲九、王汝琪、江蕙若、吳嚴儀、凌集熙、姜平、黃碧瑤、金秉英、蔣逸霄、梁光、及每日新聞女記者谷野英子、上海日報記者三島女士等六十餘人、席間對國兩婦女運動之以往歷史、及未來趨向、相互報告指示、闡發頗詳、由崔萬秋賴貴富二君、分任翻譯、茲分誌詳情如下、

▲石源致詞 就席後、首由賴貴富、介紹石源清子女士履歷後、即由石源女士起立致詞、略謂今日在滬邀請各婦女界領袖舉行座談、殊覺無限欣幸、祗以本人不諳中文、以致未能盡情與諸君暢談、尤抱遺憾、惟人與人之間、感情之聯繫、端在心心相印、故言語上之不通、殊不足以阻礙我人友誼之歡契、本人自上月初離國來華、先後遍歷平津南京等地、耳濡目染、乃覺貴國各項事業之突飛猛進、與夫真實面目、較諸曩昔在國內閱讀報紙記載者、相去實遠、而尤其令人羨慕者、即貴國之婦女、已能在政治上佔得相當地位、婦女運動、正值蓬蓬勃勃、方興未艾、前途燦爛、殊不待言、但遙念敝國婦女、尚在男權壓制下、初無平等自由可言、相形之下、慚怍曷已、今後但欲彼此泯滅界限、相互攜手、爭取男女均等地位、更發揮餘力、輔助推進國家政教建治、以蠲國民天責、不負此生、今日謹備菲酌、蒙諸姑姊妹不棄、寵賜下教、感激無涯云云、

▲陸禮華詞 繼由陸禮華女士起立演說、略謂此次石源女士先臨敝國、我人以事先無所預聞、致未獲充分時間籌備招待、實深歉仄、而今更承石女士盛會寵招、感激之餘、良深抱愧、石源女士係日本婦女界中研究政治經濟之有數專家、此次婦女界多所往返、經驗所得、必能以其超人之見解、謀促進兩國國之融洽、本人更有二大希望於石女士者、誠如石女士所言、在此一月來實地觀光中、對我國已有深切之認識、乃覽日本國內之所載所傳、未盡確實、其實我人亦知我國以鄰邦報章宣傳之失真、以致引起國際間種種不良印象者、不勝枚舉、希望石女士回國後、將實際考察所得、介紹於貴國人士、以資醒實、猶憶民國二十年本人曾一度渡日、當與東京婦人會會長等談及、以敝國與貴國地理上之密邇相接、實無異手足兄弟、唇亡齒寒休戚有關、以往因兩國間政情上之多抒所格、致未能謀得協調、其損失殊不言可喩、故竭力主張兩國婦女起來協助政府、相互聯繫、共存共榮、希望石源女士回國後、喚醒全國女界同胞共負此艱巨工作云、末後由黃碧瑤女士、王汝琪女士、及后野英子、島三女士等、對兩婦女運動趨向、相繼發抒意見、頗多闡發之處、全堂空氣、極為融洽、直至七時許、方始散會、

▲今晚歡宴 茲悉石源女士、將於十三日離滬歸國、本市婦女界、定於今晚六時假座大東酒樓聯合歡宴、以示酬答並盡地主之誼云、

本市 普考同年開叙餐會

本市第一屆普通考試及格人員、自奉市府全部分發任用後、於本月一日、為交換意見、聯絡感情起見、特假四馬路會賓樓菜館舉行叙餐會、計到孫宗文、許侃、陳榮發、姜耀、鈕重光、沈蘇儒、張學禮、金應麟、馮超傑、耿成章、鄭國錩、朱大鈞、陸鼎隆、晏偉聰、及董繼元等十餘人、當由陳榮發主席、許侃紀錄、首由主席報告同年會過去會務狀況、次由各人報告服務情形、旋卽席討論如次、㊀呈請市府、推派代表、增加待遇、暨提高委任級數、遇必要時、推派代表、晉謁俞代市長面陳一切、㊁編印上海市第一屆普通考試同年錄、並推選許侃陳榮發孫宗文鈕重光姜耀金應麟沈蘇儒等七人為編輯委員、㊂編印簡明通訊錄、推本會組織科主任許侃負責進行、末舉行聚餐、一時觥籌交錯、頗極一時之盛、直至下午十時始散云、

百貨商店業公會 邀廠商舉行聯誼會
▲討論籌辦國貨運動大會事宜

本市百貨商店業同業公會、為提倡國貨及喚起產銷聯合起見、特邀集本市各著名國貨工廠、暨會 員商店、舉辦國貨運動大會、大會期已定本月九日開幕、為期十日、至十八日截止、屆時用飛機分發傳單、並由各電台播消息、該會為使參加廠商、便於聯絡感情、交換意見、及討將來交易上種種問題計、特於昨日下午三時、假座綢業大樓上海聯歡社舉行聯誼會、計到正泰橡膠廠、家庭工業社、華德燈泡廠、心心牙刷廠益丰搪瓷廠、及福安靈華各廠商代表郁秉壽蔡同華、徐文照、於庭輝、徐步青、陸仰之、楊鶴齡等共六十餘人、主席張文魁、報告籌備情形、及大會意義、繼卽由各代表起立貢獻意見、至七時茶點散會、

鐵釘業召開聯席會

本市釘廠同業公勤、中國、王福、華東等廠、以最近日商某廠、不顧市面實際需要、四出拋售自製品、企圖搗亂市場、該廠等為防止起見、特於日前假福來飯店、公宴鐵業同業公會、要求援助及應付辦法、當決定對策數條、定日內召開正式聯席會議、討論一切、茲探悉該會已定於九日下午四時召開、屆時雙方行將鄭重討論應付辦法云、

中西大藥房支店開幕

中西大藥房北四川路 支店設立於四川路靶子路轉角、昨日開幕、由該藥房總經理周邦俊親往揭幕後、即開始營業、顧客如潮湧至、絡繹不絕、銷路最大者、藥品中為菠蔽賜鑰功德水潤腸菓子鹽等、香品中為明星香水及玫瑰明星生髮香水售去二百餘打云、

初夏新裝綸昌出品多

本埠綸昌紡織印業公司資本雄厚、規模宏大、所出各種永不退色印花布質料優美、花樣鮮豔繁多、風行全國、素為各界人仕所推崇、時屆初夏、正添新裝之時、考市上衣料雖多、欲求經濟雅觀漂亮大方者殊不多見、該公司出品之瀛紗廠紡綸紡等質料精良、售價公道、輝紗每碼祇售四角分、瀛紡每碼四、綸紡每碼三角六分、該項出品以之裁裝春夏衣服最為相宜、雖經日晒水落永不退色、歷久如新、並擔保購進後發現退色儘可免費掉換、故歷年各界用者莫不同聲讚許、又新出絲光麻紗綸紡等花色更為摩登奪目、全國各埠各大公司棉布號均有經售、

出版界消息

▲建言月刊出世 滬上新出世之建言月刊、係閩同鄉會推舉該會理事長宋淵源 兼主共事、並有專門著作家多人會同編輯、闡其材料頗豐富、言論亦有相當之價值、並不訂價發售、而專用以贈閱、若有分贈不及之處、一經函索、當卽照送不悞、至該刊物創辦伊始、目下先發月刊、將來擬改為半月刊或週刊、

▲上海生活第三期 上海生活一卷第三期今日出版、文字之雋妙、定價低廉、全年祇收國幣五角、自五月份起與永豐棉織廠合作、凡直接向上海甯波路四七〇號聯華 廣告公司出版部定「上海生活」全年一份、臨送價值二角五分之「上海」牌軟白毛巾一條、

▲兒童週刊第三期提前出版 中國畫報社出版之兒童週刊第三期已於日昨提前出版、容量增加、計三十六面、並有懸賞、每册仍售國幣二分、樣本函索卽寄、地址上海南京路大陸商場五四三號、

▲民族藝術月刊 藝術家吳公虎會主辦藝術建設月刊、一般文藝半月刊、美術週刊等、頃吳氏又主辦民族藝術月刊、內容提倡民族藝術、不日在滬出版、

投送不出電報招領

茲有左列電報、投送不出、存本埠四川路二〇〇號上海電報待領、請收報人本人或情人帶圖章、至該局領取、（電話一三〇八〇號）一、由（八二九九）歸綏來發交浙江路念二號新通公司二、由（八五八八）南京來發交新亞酒店何志鋒 又有左列電報、投送不出、存本埠老北門電報局待領一、定海來發交貝勒路永裕里（五八）號陳湛之、

氣象報告

徐家匯天文台昨日下午四時三十分氣象預報云、山東周圍天曇晴有東南至西南風、揚子中下游天陰有霧或局部之陣雨及東北至東南風、東海上有東南至西南風、台灣周圍氣候無定、又昨日下午三時前二十四小時內本埠氣溫最高七八・八、最低六六・七、去年同日最高七八・八、最低五七・六、

粵港滬
天喜堂老婢調經丸
四十餘年祇售一種
發行六馬路一一二號

到常熟去

自心

是上星期日的一個早晨。

我起身後，照例做了每天所做的運動，吃了兩碗薄粥，看了幾頁古書；因為是星期日，又是早晨，學校裏冷清清地，一點聲音也沒有。

正在靜觀自得的時候，袁業裕先生匆匆的進房來了。

我想：「他今天來到學校做什麼？」丟開書本，站起身，剛要開口問他，他却先開口對我說道：「到常熟去！」

原來他們餘社，聚餐會，有十幾位同志，預約了這天游覽虞山，臨時有少數人因事未到，袁先生和胡樸安先生想起我來，所以他趕來約我同去。

我向來是沒有成見的，而且久聞虞山之名，趁這機會去觀光一次，自然是好的，就毫不遲疑地表示了同意；立刻坐了兩輛人力車，一前一後，拖向汽車站裏去。

到了汽車站，去的人算是已齊了，除了樸安先生賢喬梓，業裕先生賢伉儷外，男女大小，還有十一個人；我卻一個也不認識。

我向來是怕請教人家尊姓台甫的，加以這時匆匆上車。匆匆開車，更來不及履行那一套酬應上的手續。

汽車風馳電掣的開行了，在路上所見到的，除了樹木花草以及各種農產物，一望無涯，蓬蓬勃勃，十足表現春的生氣外，有兩件值得注意的事：（一）看見許多公民集中訓練，一律着藍色制服，雖然是徒手，步伐整齊，却精神健旺，真不愧為中華民國的現代公民！（二）看見暨南大學的學生隊，全體着黃色制服，一種勇敢嚴肅的氣概，從遠處望去，以為是正式的軍隊，而且是有訓練的軍隊，到了近處，看清「暨大」二字的徽章，才知是學生軍，真不愧為中華民國的現代青年！

總括起來說：公民，學生，也同樹木花草各種農產物一樣，十足表現出春的生氣；我們中華民國，已經由嚴冬轉到陽春的季節上，民族復興，是有十分把握的！

到了常熟，分乘人力車往曾家花園，在客廳裏休息了一會，由主人翁曾虛白先生領着我們在園內匆匆的游覽了一周，因為時間極短促，所以說不出牠的好處，但是清幽古雅四個字，是我所感覺得到的。

出了曾家花園，一同步行到山景園午餐，這地方正對着虞山，我們是坐在樓上，風景格外看得清楚；一面賞心悅目，一面適口充腸，我對於眼福口福兩件事，都毫不客氣地儘量享受，同時看了一個飽。吃了一個飽。在山景園門口，分別坐了山轎，一路蜿蜒着向虞山而去。（未完）

玄武湖畔的趙清閣

陳竹影

當姚明達教授和他的夫人黃心勉女士舉辦女子月刊風行的時候，趙小姐就是其中編輯之一。後來，心勉離開了這惡濁的人間，內部負責的人員就有些播動，趙在那時悄悄地到了南京，供職中央攝影場，一直到現在。場址設在玄武湖上，她為了便利，幾度遷居，終於在湖畔的一個極端清靜的屋子裏住下了，假使人家不知道她的歷史，或許欲疑心是先有那個清靜的屋子，而因以為號焉。

四月四日，軍法處陳祕書張法官，邀我同振文去遊玄武，在暮色蒼茫的歸途上，和振文決擬探訪清閣。當時，我一面走一面想，記得去年暑假，趙同她的表姊楊都文女士住在烏衣巷，振文因與楊同供職市府一個新設的機關，所以，她也往到烏衣巷和她們結着芳鄰。一天，由振文介紹，聽說趙和楊都是學過藝術的，我因為也是混過好幾年油漆的紅綠生活，現今又是小小的叛變，那麼，一定是志同道合。上午九點鐘的光景，很高興的闖進了她們的臥室。那時，楊已經起床了，趙還在後面「間房子裏躺着。據說，楊每晚主編婦女文化到兩點鐘才睡。楊和振文談得很起勁的時候，我獨自把那掛滿了四壁的中畫西畫，她們自己的照片，高爾基的遺像，挨次的看過了，大約有一刻鐘，趙從後房出來了，滿臉雖堆着笑容，可是那憔悴慘白的表皮，十二分的流露着內心苦惱的病態。故談話間處處都是沒精打采；楊的身體健強，趙是消瘦得很！尤其同楊站在一塊，更顯得病勢的沉重。我想，也許明年這時候，要寫篇弔念她的文字！誰料今朝還有重去談天的可能。想到這兒，遊倦了的一雙腿子，端的加了一鼓勇氣。

「清閣在家沒有一？」振文在她大門前叫一聲，這聲音還未完全發出來，內面就跳出一位着西服的女子，絲毫沒有病態，我以為是趙的客人，原來趙已經喜占勿藥了。我當時真很愉快，也許是我認為一個很有希望的青年作家之可貴。

壁上的畫，照片，稿紙，依然好似在烏衣巷的時候那麼掛着，桌上的書，墨水，七零八亂，充分的顯出一個作家的風格。久別重逢的話，這時照例的談了一些，我的視線不知怎樣集中在那桌上一本華北的秋，振文因為靠近些，順手就拿給我看，內部分血恥，華北的秋，飢餓，鳳，這幾篇，上海鐵流書店出版。趙知道我想過細地看一下，立即在上面寫着竹影振文先生教正的字樣。振文這時候，已先我致謝了。談了半點鐘，同振文跳上了公共汽車。處在安樂區域的人們，只知道江南的春是夠他們醉生夢死，那裏還想到華北的秋天呢？誰說作家不可貴呢？我的愉快是正常的！華北的秋應人人都看一下！

閱報雜感

——從「河伯娶婦」說到「城隍討親」——

歐陽未平

少時，聽前輩先生談「神仙得道」一類的故事，心裏嘗生起立志不「娶親」的念頭。因為要想達到「神仙得道」的目的，第一條件便是「清心寡慾」，無「室家之累」。倘然連這點初步的大訣都還辦不到，要想今天拜師父，明天閉起眼睛，便能「騰雲駕霧，喚風呼雨」，那根本是妄想，是熱昏；天下到底沒有那麼容易成功的巧事。「」不然的話，天堂裏早已有人滿之患，塵世也沒有那麼多的芸芸衆生了。往後，年紀漸漸的大了，「神仙得道」的念頭，也漸漸的被時代的刷子擦得乾乾淨淨；所謂「未能免俗」的心思，

不期然而然的爬上了心頭：有時在街頭巷尾看到體態輕盈的女子，腦子裏不免浮起「鄰居寂寞」的感想。原因無他：我是俗人，還得盡點俗人的責任；詩首「關睢」，確是有點道理的。憧憬於「神仙得道」的超然生活，先決條件便已不具備，也就放開心思了。從此安安靜靜的讀我的書，凡事實上我有所辦不到的事，也就不去想它。可是，不知在那一年的某一月，我無意間翻到「褚少孫補史記滑稽傳」，內中有這麼一段史實：「魏文侯時，西門豹為鄴令，問民所疾苦，長老曰：「苦為河伯娶婦，以故貧。」鄴三老廷椽，常歲斂百姓，收取其錢數百萬，用其二三十萬為「河伯娶婦」，與祝巫共分其餘錢持歸。後至「河伯娶婦」時，西門豹往會之，呼河伯婦視，其好醜，曰：「是女子不好，煩大巫嫗為入報河伯，得更求好女，後日送之。」即使吏卒共抱大巫嫗投之河中。有頃，曰：「巫嫗何久也！？」復投弟子。凡三投弟子，復投三老；良久，復欲使廷椽與豪長者一人入趣之，皆叩頭且破額，血流地。鄴吏民大驚恐，從是以後不敢復言河伯娶婦。」

這可使我們看了有點兒抱怨，假如當時沒有「西門豹」那麼一個不湊趣的糊塗官（？），這一幕悲喜劇，說不定到現在我們後生小子還有福躬逢其盛的！——可惜給「西門豹」一投，投得沒有下文了；這是多麼掃興的事！

然而歷史到底是有循環性的：我們不必抱喪既往，且看目前新生的滑稽傳吧：

「浦東洋涇鎮東柵口，有東涇廟一所，內供城隍塑像一尊，近有該處女巫若干名，異想天開，指城隍尚屬鰥居，曾託夢屬意於該鎮西市開設肉莊之本地人陳秋桃亡女，欲娶為妻室，女巫等自任媒婆，向陳磋商數次，陳欣然允諾，竟以城隍菩薩岳丈自居，選吉於念五日，將亡女牌位下嫁與城隍完婚，而女巫等並替城隍分發喜帖，收受賀儀。」

同是「神明娶親」，所差異的是：前者是「活人」，後者是「死鬼」；這可證明時代是有進步了。欣幸沒有「西門豹」那樣不湊趣的縣官出來大煞風景，在下不能不替「女巫」們說聲叨城隍的默佑了。——「賀儀」當作「謝媒」，諒也不成問題吧？

可見前輩先生談「神仙得道」，第一條件便須「清心寡慾」，無「室家之累」，也是胡說。

無怪社會上的「闊佬」們出則「有女同車」，入則「靜坐唸經」之日見其多了。——因為這樣，死後依然可以身登天界的。我得附唱一聲「阿彌陀佛」了。

這是當代東西洋的「科學家」所不曾想到的不能不提筆寫幾句哪！

五九之我

胡樸安

我在民立報担任做小品文章、而到報館之時則甚少、故民立同人、大半不甚認識、除于右任外、只認識宋漁父、范鴻軒、談善吾、錢病鶴數人而已、善吾編小品、即今日之附刊、與我之工作有關係、病鶴繪圖畫、亦有時稍有關係、鴻軒合肥人、則以安徽同鄉之關係而認識、漁父時嘗到國學保存會藏書樓看書、我與漁父之相識、不在民立報之同事、而在國學保存會藏書樓之同看書、漁父並非為研究書本子學問而看書、更不是消閑而看書、關於政治上有一問題、遍檢歷史、以資參證、所謂求事實史于是也、漁父蓋一純粹政治家、漁父嘗謂我曰、「中國學問極佳、惜散見于各書中、未加整理耳、吾子留心國學、盍為此盛業乎、」我整理國學之思想、即萌芽于是、二十七年以來、雖懷有整理國學之志願、毫未做整理國學之工作、居今以思、甚有愧于漁父之言也、漁父被刺、鴻軒繼之、善吾亦于前歲棄世矣、三十年為一世、人事變幻、莫問前塵、死者已矣、生者如我、學問既未進步、志氣反覺消沈、可懼也、

五九之我　六三

以合格醫師注冊藥師有各種藥物供其使用而仍稱韋廉士醫生紅色補丸為治伊疾之補品大王是誠此丸治病靈效之莫大證明此醫師兼藥師即湖北宜昌陸軍第九十四師上校軍醫處長鮑哲庵醫師是也

鮑醫書云『敝人服務軍界數載於茲只以職務繁重漸致飲食乏味眠睡不安頭暈目眩屢服補藥終鮮特效後試韋廉士醫生紅色補丸兩瓶服完舊疾全愈繼服不久健康體力兩俱復原韋廉士醫生紅色補丸誠補品中之大王余之得享康健之樂深感此丸之功也』

韋廉士醫生紅色補丸能速生許多弱病男女所需之鮮紅豐富之血液其能享補品無上盛名于世者以此也其能治由血虧而起之各症如腦衰食積早老失眼瘋濕痛尻糸痛腰肌痛瘧疾久病之後身體虛弱以及婦女特症為他藥所不能及者亦以此也

韋廉士醫生紅色補丸各藥房皆有出售或逕向上海江西路四五一號韋廉士醫生藥局函購每瓶法幣一元五角六瓶八元郵力在內

美麗

華成煙公司出品

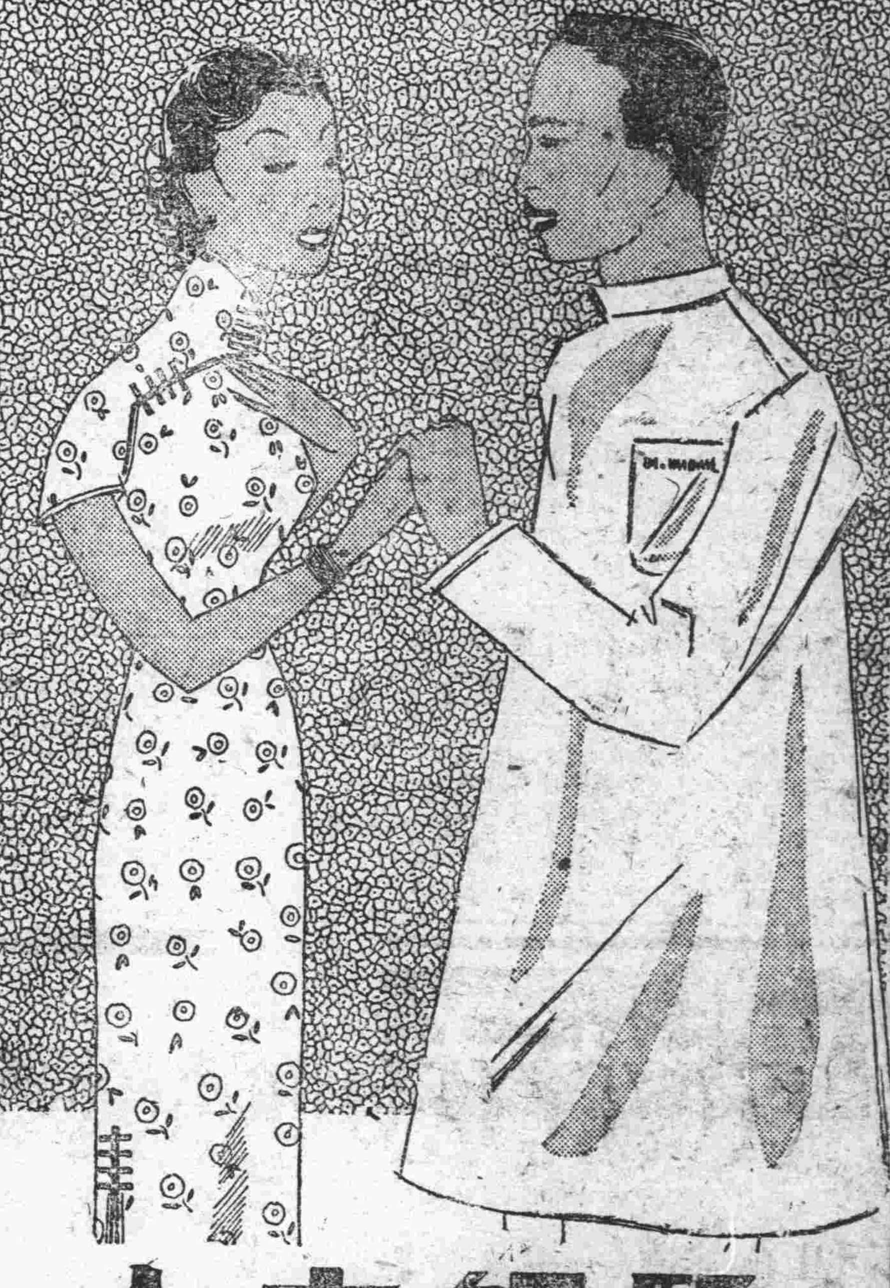

醫師夫人

及其家屬，均受有充分之保障。閣下之家屬，豈遂不必如此寶貴乎。

請購電氣冰箱

食品在華倫氏寒暑表五十度以上，即便腐壞。腐壞之食品。縱味道未變，外觀尚好，固終為疾病之媒也。

請即日與電氣冰箱經理處接洽

上海電力公司

藝術

第一二七期　每兩週刊行一次

目次

民族文藝的重要　伊人
藝術教育之需要及其趨向　黃一才
藝術民衆化　痛恨
文藝界
插圖「國畫」　鄭重

民族文藝的重要

伊人

一切新的思想結構，新的文藝創作，都是時代精神的產物，都是發源於新生命的泉流奔向於新人生的大道，在新時代之創造的途中，自然新文藝是個先鋒，所以在法國革命俄國革命之前，曾有盧梭，高爾基之輩，不畏酷刑，不顧放逐，拚命的鼓吹革命思想，於是革命才一發而不可遏制，又如一八七〇年的普法戰爭，法國大敗，割地求和，因此許多法國文藝家，一致主張復仇，四十八年後，普國果為法國所敗，由此可見文藝的力量的偉大，現在我國國勢阽危猶如累卵，而大多數的人民仍未覺悟，那末目下中國的文藝作者對於喚醒民衆的使命，是多麼的重大啊！

中國過去的一般文藝作家，他們大都不顧我國的國情和社會的情況，將外國那些新進的文藝介紹進來，在我們這個沒有充分涵養的藝壇裏面，就有一部份的青年為好奇心所激動，盲目的附和，結果是被犧牲了，就如我國最盛行的普羅文藝，牠是鼓動階級爭鬥的，然而事實告訴我們，在帝國主義環攻之下的中國同胞，社會經濟破產，國人中又有誰是有產階級呢？他們革命的對象是誰呢？中國青年受了這種文藝的毒實在不少，以致造成十年來的匪患，至於希爾喬亞文藝，因果文藝，前者是一種浪漫的汎美主義，是個人自私自利的享樂主義，後者不圖進展，崇拜因果，相信運命論，把人生事物都憑天理去主宰，此種文藝的存在，以阻礙社會的進步，我們若站在現在的科學眼光去看，它已是受着時代的鄙棄與自然的淘汰了，上面這幾種文藝都不是中國國難時期所需要的文藝，而今我們所需要的文藝是要能激發民族的意識鼓吹犧牲的精神，擁護領袖趨赴國難的民族文藝，牠的內容，簡單說起來是：

（一）鼓吹國家思想，發揚民族意識，中國人的國家觀念太薄弱了，太淺微了，五千年來每個中國人的腦海中，只知有個人，不知有民族，只知有家而不知有國，所以被譏為一盤散沙毫無組織，國家因而不能走上統一的途徑，我們要消滅這種病態，只有提倡民族文義，才有起死回生的轉機●

（二）提倡擁護領袖趨赴國難的意念，中國人的自大心理都是你看不起我我看不起你的觀念，因此不能精誠團結，但是在國難如此嚴重的時節，我們應當拋棄各個間的一切利害，共擁護共同的領袖，這樣才可以增強國力，一致對外，同時鼓勵人民尚武的精神使他們勇於赴難！

（三）提倡愛國情緒，發揚國家精神，中國人沉醉在家族個人的圈子裏，國家觀念完全掃地，愛國情緒當然無由產生，中國人立國精神的存在，在漢時已是王道蕩蕩，八面來朝，現在中國是衰弱了，立國的精神掃地殆盡，人民的信心，幾乎全部毀滅，只剩下屈辱退讓的劣性，願做被治的奴民，不願作自治的公民，所以我們要用民族文藝的力量，提起民族的自

藝術教育之需要及其趨向

黃一才

提起藝術教育的問題來，自然是不能不先說一說關於藝術本身的問題，因為藝術教育的發生，便是為了藝術在社會上的需要而需要，和藝術的趨勢如何而趨使的，所謂藝術的「教育」二字，也是和其餘的教育一樣，為使何人應如何的繼續和應如何的發展能了，因此，現在所要說的藝術教育之需要及趨勢，便是全歸於藝術的本身問題了•

藝術之所以在社會上的需要，便是為了人們愛美的心的流露，這是無疑的，凡每一個人和每一個社會都是一樣，譬如我們日常所用的極普通的食具上都畫着花樣，這是為了什麼？是非是為了美觀點綴吧•還有野蠻時代在岩石上畫着的壁畫，和甚至極細微的用具上的那種簡單的雕刻等等都是很可以證明人類愛美的事實，更不用說現代文明社會的住宅和服飾的考究了•

但是為什麼人們這樣需要美呢？不需要他又怎樣呢？是的，這是個問題•近年來因為我國受了經濟的恐慌，正有人在說着藝術是徒費金錢，與生活無補的，其實這話也有相當的理由，但是他終於不知道與生活無補的原因，而且也不能說是完全無補的，現在有很明顯的例，當他過一刻去買東西的時候，還能選那種式樣新奇顏色好看的吧•更可從窮苦的人們來談，雖然他們對於日常的用具是在於牢固•可是他們愛美的心理仍是存在的，當他看到人們美麗的衣服的時候，他會羨慕，或這也是一樣的道理•其理由是因為美能使生活的興奮舒服，在他的工作上，會添了無形的效果•

當農夫疲勞的時候，若唱了一首山歌，他便會鼓起新的勇氣來，再進一步說，藝術還能引導人們的意志，當你看到一座偉大的建築，或聽一曲雄壯的音樂，賞鑑一幅輝煌圖畫的時候，那時你的心胸會形成擴大，前面好像無限事物在招你似的•再舉個更明顯的例子來，你若住在骯髒的住宅，你的生活你的意志和你的一切，都會變成了和你的住宅一樣，反之，若你住在雅潔的地方，不用說你的一切便會不然而然的跟了轉來•說來例子很多，無需多舉了•就這些也已夠證明，藝術在社會上已有牢不可破的需要的理由了•所以藝術教育也是極有幫助藝術廣大育展的需要•

說到藝術教育的趨勢來，同樣是跟着藝術跑的，同時藝術也是跟着社會跑的，而且還有引導社會的必要，這些在前面都已說過了•

為社會的不同和心情的各異，所以會有不同的需要，在我國從前那種衣食無慮的優樂社會裏，便覺得什麼都滿足了，因而產生出許多士大夫階級的騷人藝士，才子名流一輩人物來，而深山清景裏得些吟風弄月的詩，畫點仙境傳神，芳草異卉的書來，這些在我們現在的生活上好像無關痛癢的，除了給我們以美幻境外沒有別的什麼了，但是在那時候，因為他們對於一切都過於滿足厭膩了•所以這個在他們的生活上是唯一需要的，誰知社會是為轉變的，可是藝術仍是那套舊把戲，而且因為環境的不同，對於藝術技巧上的修養一日不如一日，遂形成了現在藝壇的一蹋糊塗，與社會根本沒有關係的東西，難怪有人說藝術是徒費金錢——等話•時至今日農村破產，城市陷落的社會，在藝術方面我們應該如何去補救啊，這是個重大的問題，可是目前好像也聽到藝壇上的呼聲，似乎是有點活躍起來了，那種帶有文學性的藝術，好像近在進行着參入政治的工作，其目的是要使一般冒味的人們從藝術作品上醒來，指示他們正確的大路，在那些裝飾的藝術正趨向經濟方面跑，要使一切日常的用具簡單而美麗，經濟而適用，換句話說如像要使一切日常的生活經濟化，藝術化•要使藝術為日用化了，這是很對的，但是我們決不能以這種而滿足，我們應合力邁進，前面的路倚很遠呢，這不但是藝術本身要負起重大的責任來，而且在藝術教育方面要負起責任來啊，使此後的藝術應成為普遍的大衆的藝術，這便是我們現代藝術教育所走的路了•

藝術民衆化

痛恨

藝術是感情的流露，心靈的縮影，生命的表演•他對於社會是有很大的關係的，他能改變人民心理，改良地方風俗，和鼓起民族精神•

可是目前的所謂藝術，大都長浪費，奢侈，而已！例如學圖畫的人，，買了畫筆，顏料，畫裸體女子，或幾個蘋果，幾朵花兒：學音樂的人，備了梵亞令，鋼琴，唱愛情的歌曲……凡此種種雖則他們都有研究的精神，可是對於民衆可說是毫無關係•這連只有少數人所能享受的「貴族化的藝術」絕對不是現在社會所需要的•

我們現在所要提倡的，是民衆的藝術，能改進社會的藝術！我們可以把他當一盞燈，引導着民衆在黑暗裏向前行進！

我們畫的畫，是不必講究什麼派什麼派的，我們的音樂也不一定要用西洋樂器的，但是都要能夠激發民氣，和闡揚民族性•推動社會的輪！

大畫家米勒（MILLET）所作的「冬夜分麵包」，看的人都為被感動的，巴黎油畫院的普法戰爭圖，激起了法人愛國的熱情，還有幾支外國的出軍歌，那種悲壯的音調，着實可以鼓勵民衆勇敢地向前進攻•我們也可以畫災區同胞的狀況，吸烟的害處，和其他衛生習慣等圖畫，還可以收集民歌，改良樂器，製作雄壯的歌曲，並且時常舉行美術展覽會，民衆音樂會，或表現有教育意味的劇本•使藝術深入民間去•

愛好藝術的同志們！我們的工作應該是「為民衆而藝術」，我們的目的在求得「民衆生活藝術化」•所以：我們必需要提起「藝術民衆化」的口號！我們要民衆化的藝術！

插圖　「國畫」　鄭重

文藝界

一、暹羅教育界僑胞，為宣揚祖國文化，敦睦邦交起見，特籌備暹羅中國書畫展覽會，徵求海內現代名人書畫運赴暹京展覽，茲由該會已推派代表來滬接洽，並委請中國畫會代為徵求，此事關係我國文化之宣揚及邦交之敦睦，海內名家，當表贊同•茲將來函照刊於下•

逕啓者竊以吾國書畫，源遠流長，數千年來，相承弗替，故吐納之宏，為世界冠，近因國力未張，禍亂相乘，國人對此，莫不關心，遂使固有國粹，湮沒無聞，興念及此，曷勝浩嘆，比幸藝界諸公，逐潮發皇，一日千里，是以柏林一展，譽滿全球，全國美展，蜚聲中外，喜訊傳來，萬僑歡躍，竊思遠託異國，觀賞無蘇，海外友邦，企慕尤切，是以同人等有暹羅中國書畫展之組織，弁已成立籌備會於暹京，他日會成，則祖國文化，藉以宣揚，友邦情感，尤得敦睦，所冀先生揮發已也•琳瑯助成斯舉，豈特同人等感激

附註（一）出品請於國曆二十六年五月底寄交
（甲）上海斜徐路九六八號中國畫會
（乙）上海呂班路華僑聯合會
（丙）暹羅中華總商會內中華中學
（二）價目由出品人自定如不願出售請註明
（三）出品售出或未售出均由本會寄回原處（如出品寄自甲處即寄還甲處）以便領交

暹羅中國書畫展覽會籌備會啓

二、默社為名畫家徐悲鴻，陳抱一，汪亞塵，朱屺瞻等組織，旨在實際從事新興藝術運動，開於六月十九日起至念七日止，假上海大新公司畫廳，舉行第二次繪畫展覽會云•

美國影壇

羅伯泰勒爾與米高梅以嘉伯爾與影壇成績良好的紅星，同為每年來蜚聲二人全力合演一片，計劃一萬，購得「Spurs of Pride」的製片權，此種計劃正好實現，以二人分演此書中的主角，按此書是美國流行的小說，原作者瑞茵（P. C. Wren）以「Beau Geste」一書得名，內容對於朋友間的愛情，兩性間的愛情有所意義，序達與•

佳片介紹

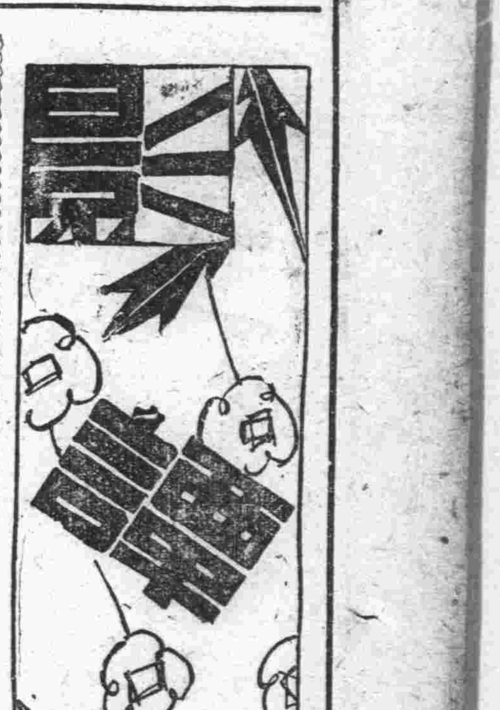

據美國電影雜誌報告，最近在美上座紀錄最佳之新片多部，其中以美高梅之佳片為最多，哥倫比亞次之，華納公司又次之，茲將其譯出，介紹於下•

（一）大地：（The Good Earth）這是美高梅公司的出品，根據美國賽珍珠女士的文學名著攝製的，頗合中國國情的影片，為已故藝術家弗蘭克琳監導，吉伯斯美術設計，收音為薛愛黎兄，保羅，莫尼露斯羅尼，華特康納里暨數千中國臨時演員合演•場面極為偉大，現該片已由中央電影查委員會檢查核准，不日即將公映•

（二）「世外桃源」（Lost Horizon）好萊塢名編劇家哈瑞森•佛曼Harrison Forman，前曾至西藏作長時間之旅行，對西藏內地之民風，服飾，風景等皆有相當認識和研究，並攝有生活照片二千餘幀，回美後，搜集材料寫成劇本，定名「Lost Horizon」，該項劇本自從佛曼編成後，即攜至好萊塢，結果給哥倫比亞公司以二百萬金元購得版權，該公司決以二百萬金元攝成鉅片，可與美高梅之「大地」互相媲美，導演為卡蒲拉 Frank Capra，場面極為偉大，演員約五萬人以上，歷二年餘之時間，始攝製完竣，由柯爾門及珍尼華特領銜主演•

（三）五月豔色（May Time）（暫譯）這也是美高梅公司的一部大片，為麥唐娜與納爾遜再度合作之新片，故事述麥與其老師約翰巴里穆戀愛成婚，某夕遊於夜總會，遇少年納，納舉止不俗，歌音醉人，麥一見傾心，二人相愛甚篤，一年後麥登台表演，二人在紐約重逢之下，情復熾，決計私逃，內中頗多折磨，終得美滿之結局，歌曲七部，以「情人」「聖誕老人」「滑我還家」等為最動人•

（四）「The Last of Mrs Cheyney」為瓊克羅馥，韋康鮑華吉，孟各曼，弗蘭莫根，華斯羅夫領銜合作之新片，維葛庭監製，伯利斯李凱導演，葛登編劇，名小說家蘭斯迪爾之名著，亦為美高梅公司出品•

（五）續大偵探聶克（After The Thin man）：此片為韋廉鮑華，梅娜蘿，吉姆斯帝華等合演，伊娜汪蘭克導演，大文豪韓密特名著•米高梅公司出品•

（六）熱女郎（Women of Blamovr）這是哥倫比亞公司的出品，是二姊妹與男性之風流豔史，這也是在美國最受歡迎的佳片•

（七）「Marked Woman」（此片尚無譯名）這是華納公司的新出品，為琵蒂黛維絲主演，寫一女性之能事，殺人之驚謀，頗盡巧妙（意）

影人小傳

溜冰女皇宋嘉海娜

體育界入影界而得到像在運動圈內榮譽的明星，是很少的，但是於去年到好萊塢來的挪威溜冰名女選手宋嘉海娜（有國際「溜冰皇后」之稱）則是由運動界入影界一躍而成名者，她那有收引人注意的魅力，驚動了驚個之好萊塢•她在溜冰表演會，無論是在歐洲及東部美國，從沒有失敗過，每次的表演，會場門內外，總是擠得水洩不通的，像這樣的人，當然要使製片家們注意了•結果，她與二十世紀福克斯訂了一年主演兩部影片之合同•第一部影片是「百萬鉅富」，次片是「溜冰大會」•在主演影片之餘，海娜女士赴美國各大都市表演溜冰，有一夜，其收入竟達一萬二千美金元•在支加哥表演四個夜場，其觀衆達九萬人，這是她表演上塵之最高峯之一•估計她每年的進款可超過五十萬金元，由此便可見海娜女士溜冰表演之號召力了•

表演過，觀者莫不驚其技術之卓絕•她決定到好萊塢的時候，便計劃如何使美國人士給予她深刻印象，她到好萊塢時，連新聞記者都不知道，抵影城後，她租了一所完全白色之住所，（家具也都是白色的）……

[illegible]

海娜女士小傳

海娜女士是一個全世界各國皆知的女禮育選手，在她七歲時的那一次耶酥聖誕節，她的父親逕給她一雙冰鞋，——聖誕禮物，她於此時開始便學溜冰•十一歲時，女士代表挪威出席國際花樣溜冰競賽會，即榮膺了女子組錦標•一九二八年，一九三二年以及去年之國際奧運會，她連獲女子組溜冰花樣錦標、皆為她所包辦•她曾任歐洲各皇族，總統及大政治家前

榮記 大世界
中國最偉大遊戲場
大門洋票兩角每位

大劇場　日戲　二月二　沈小鳳　馮君瑞　武松殺樓　吳秋楓　雙獅圖　劉美玉　李正元　罵殿　李月春　一枝桃　榮嬌鸞　探親相罵　陳奎官　犂鼠霞　官富榮　曹勝元　割髮代首　今夜初次開演　七本　樊梨花

本院優待顧客起見　買一送一

話劇社	維揚戲	筱文濱	沈筱英	星期團	施春軒	南方戲
日戲 白羅衫	日戲 劉氏刁	日戲 父子狀元	日戲 恨妻	日戲 雙怕妻	日戲 翡翠印	日戲 玉芙蓉
夜戲 英雄末路	夜戲 孟麗君	夜戲 玉蜻蜓	夜戲 油瓶報恩	夜戲 花燭情	夜戲 楊乃武	夜戲 孟麗君

南北滑稽中西魔術　化裝蘇灘　日戲歡歌　夜戲打做
YS光　隱身神機
（今天影戲）全部有聲對白巨片　黃浦江邊
桃花　少女歌舞
紹興文戲　日戲文武香球　夜戲玉燕鴛鴦
驚人武技各種雜耍

1 海拉多　2 袁利石　3 歐秘托　4 皮而抱　5 楚曼地　6 奧薩
1 歐蘭加　2 后蘭多　3 古巴龍　4 勞萊查　5 泰寶達　6 爾加

招商局
招商總局電話一一九零七
船期問訊處上海外灘九號

船名	班期
江靖	快輪准於五月七日星期五晚開往漢口長沙沿途各埠均靠
建國	快輪准於五月九日星期日晚開往漢口沿途各埠均靠 本輪電話八二一六〇
新銘	快輪准於五月八日星期六下午五時開往鎮海甯波 本輪電話八三二六五
江順	快輪准於五月十日星期一晚開往漢口沿途各埠均靠
永陞	快輪准於五月七日星期五午時開往汕頭
海貞	快輪准於五月八日星期六午時開往汕頭香港廣州
海元	快輪准於五月九日星期日上午九時開往汕頭
快利	快輪准於五月十一日星期二晚開往沙市宜昌沿途各埠均靠

電影類

影院	影片
金城	靈肉之門
大上海	海上爭雄記
南京	河底沉鎗
國泰	俠友洗寃記
中央	喜彩蓮
東南	夜半歌聲
麗都	叛逆的女性
明星	彈性女兒
新中央	慈母曲
恩派亞	春到人間
融光	魯女子
巴黎	泰山出險
光華	清明時節
共和	花花草草
東海	彈性女兒
卡德	關東大俠 五集
榮金	將軍之女
萬國	百美圖 頭集
蓮萊	三劍客
浙江	絕島寃痕
華德	赤手勤五
西海	天作之合
九星	晶宮恩仇記
山西	夜半歌聲
威利	英烈傳
百老匯	風流世家
世界	廣陵潮

法言

凡讀者對法律的疑問、發生疑義不決者、可致函本報、當由專家臨時予以解答、

法律常識

親屬——扶養（五一四）

弘之

三、兄弟姊妹　兄弟姊妹，雖非直系血親，究係出於同源，手足之情，異於尋常，故亦使互負同居之義務．惟應注意者，所謂兄弟姊妹，不以同父母者爲限，即同父異母或同母異父之半血緣親屬，亦包括在內．但兄弟姊妹，並無親等之限制，在解釋上，應以前所列舉者爲限，若堂兄弟姊妹，表兄弟姊妹等，故無扶養之義務也．至於養子女對於養父母之子女相互間，事實上雖或以兄弟姊妹相稱，然收養之爲擬制的親屬也，其效力僅及於養子女與養父母之間，不能推而廣之，及於他人，故此種並無血統關係及親屬關係，而僅習俗上以兄弟姊妹稱謂之人，不能使負扶養之責任．

四、家長家屬　家長家屬，原以永久共同生活爲目的，禍福爲共，則其相互間之應負扶養義務，實無待煩言．所謂家長家屬，不僅家長家屬之間，互有扶養責任，即家屬與家屬之間，亦互負此義務．家長家屬，既不以親屬爲限，則扶養義務，亦不以有親屬身分爲前提．民法第一千一百十四條所謂左列親屬互負扶養義務，實係用語之失當，不可拘泥者也．又妾之制度，現行法並不承認，但若以永久共同生活而同居一家之人，則以家長家屬之身分，亦有扶養義務，但非同居於一家者，則又當別論耳（註）．

（註）參考最高法院二十年上字第一九四三號判決：『妾既同居一家，共同生活，即爲家屬之一員，家長對於家屬，亦應負扶養義務．』

律師公會 昨開執監會

通過新會員共十人

本市律師公會、昨日下午六時、在高乃依路三十號該會會所召開第二四四次執監委員聯席會議、計到汪曼雲、秦澤民、張秉黎、朱亞揆、周是膺、張鴻聲、孫祖基、季宗隨、金烯民、朱殿卿、朱文德、趙傳鼎、姚福園、徐佐良、吳國昌、陳霆銳、鄭文同、周孝庵、邵緝祖、尹勇、李銘愈、傳鼎等、公推陳霆銳主席、行禮如儀後、首由主席報告、（一）中華民國會計師協會函知關於所得稅問題前、會同各自由職業團體代表、晉京請願、以每年年終結算繳納一節、已蒙財部採納、（二）上海第一特區地方法院檢察官令知律師陳靜齋係退職滿三年之前本院通譯、應行迴避、停止在上海各級法院管轄區域內執行職務、（四）上海地方法院令知律師弗康受徒刑宣告、應停止執行職務、業旋即開始討論、（一）中華民國律師協會函知五月五十日在濟南召開本屆第三次執行委員會、請推派代表如期出席案、（決議）推原出席代表江一平陳霆銳秦聯奎尹勇委員出席、（二）中華民國律師協會函知本年五月十八至二十四日法國全國律師協會在貝桑松開會、除託我國駐法大使館委員代表參加外、如各律師公會會員有願參加者、亦可自費前往、請迅向所屬徵求同意案、（決議）存查、（三）江蘇吳縣地方法院檢察官函詢沈陳楠與院屬陳逸仙是否認識有無往來案、（決議）查沈陳楠並非本會會員、無從查復、又復查照、（四）上海市新生活運動促進會函催成立新生活運動會案、（決議）交常務委員會辦理、（五）平衡會員函復彙營中央書店與律務無礙請予許可案、（決議）許可、（六）徐佐良會員提議上海第二特區地方法院領款手續繁重、請轉呈建議改善案（決議）推總務常委與法院接洽、請予改善、（七）盧榮幹會員提議呈外交部及市政府、迅與英國當局交涉、撤銷英國法院、取締中國律師案、（決議）存、（八）會員中欠費過多屢催不交、且地址不明、應否照章呈報退會案、（決議）登報公告限於來月底清繳、逾期即行呈報退會、（九）律師倪光祖、錢家煌、宣閔、沈文華、包行、孫季安、諶紀棟、丁劍華、趙德深、王子均聲請入會案（決議）通過、

包剛律師行將出國

律師包剛、曩曾畢業於上海持志大學法律系、執行律務有年、茲包君爲求深造起見、特拋棄律務工作、定於本月底搭日本皇后九赴日投考日本最著品大學研究院外交系、攻讀國際公法等科目、期約兩年、

佈告二

第一特院

▼拍賣動產　▲五月十日上午十時拍賣愛文義路九七六弄十九號內李唐星名下紅木靠椅八只茶几四只 最低價八十元▲五月十日上午十時至十二時 拍賣茂海路五八四號內 俞周氏名下動產最低價三十五元▲五月十一日上午九時挺賣 塘山路四一六弄五八號入黃阿龍名下動產最低價十八元 又七二號內余寶貴名下動產最低價 十六元▲又九一號內朱雪弟名下動產最低價十七元 又五月十一日上午十時 拍賣馬崎路一一二號內顧敬華名下動產最低價川十二元三角 又麥根路麥根里四三號薛水泉名下 動產最低價三十元▲五月十二日上午十時拍賣通州路七號內余科賓名下動產最低價 六十四元八角 又昇昶號現在本院執達員室之大來銀行股票十八股（每股百元）不價拍賣▲五月十三日上午十時拍賣大連灣路 四達坊十四等至念號 內汪楚之名下動產最低價五百七十六元六角▲五月十四日下午三時拍賣郎季柳名下 現在本院執達室內之動產最低價八百十元

▼拍賣不動產　▲五月三日在本院投標十七日下午二時開標 拍賣俞金郎名下坐落檳榔路三二二號西首大弄 沈家宅地方則地八分〇四毫及平屋一間 客堂半間最低價八百四十四元八角

第二特院

▼拍賣動產　▲五月八日上午九時拍賣辣斐德路瑞華坊六四號內倪欽丞名下動產最低值八十八元四角▲五月十日下午二時拍賣紫萊街 五六及五八號內朱增祥名下動產最低價五百九十七元

今日開庭表

高等第二分院（民事案件）

案由	時刻
陳吟齋與陳松坤等存款上訴調查	上九
李友棠與李崧茂交賬更審調查	上九、半
王有成業行與朱鶴皋等保證上訴審理	下一、半
福平洋行與袁錦堂減租上訴審理	下二
陸靜仙與陸仲良撤銷離婚契約上訴審理	下二、半
致德堂與喬文壽保證債務上訴審理	下三
趙高氏與孫健初押款上訴審理	下三、半

高等第二分院（刑事案件）

案由	時刻
徐寶童等因竊盜上訴宣判	下二
楊金華因鴉片上訴宣判	下二
劉文生因姚少甫等妨害自由上訴宣判	下二
吳貴生因搶奪上訴宣判	下二
工部局因伐伐拉奈司脫羅伐竊盜上訴審理	下二
陳朱氏等爲夫陳梅春等鴉片上訴審理	下二
張中銀因過失致人死上訴審理	下二、半
匡克明因唐堉德等僞造文書上訴審理	下三
賴玲因蔣伯英妨害風化上訴審理	下三

第一特區法院（民事案件）

案由	法庭	時刻
東南鋼鐵公司與胡寶慶等票款	四	上九
高慰祖等與福源號欠款再審	四	上九、半
王作霖與邱彭年返還股本（傳證）	四	下一、半
馮大成與吳菊田返還契價	四	下二
生泰恆煤業公司與賈汪煤礦股份有限公司聲請宣告破產	四	下二、半
豫新實業公司與賈汪煤礦股份有限公司等聲請宣告破產	四	下二、半
衡九莊與周烈山等返還土地	六	上九
楊存德與張錫鈞保證債務（傳證）	六	下三
徐樑卿與王蔚如等異議	七	上九
萬春銀團與大康銀行經租	七	上九、十
中國銀行信託部欠租遷讓	七	上九、半
虹口成記旅社與永興浴室欠租遷讓	七	九、四〇
唐興記與胡炳和確認地上權	七	上十
通和有限公司與鄭學功等欠租	七	下二、半
通易信託公司破產財團與萬豐號欠款	七	下二、半
英商新沙遜洋行與泰豐號欠租	七	下三
稲康莊與謝冰如等押款	七	下三、念
松春義豐園與王仁嘉等票款及貨款	七	下三、半
郁耶拉生與張樹山等借款	十	上九
任名高與王裕金欠款	十	上九、十
宋積祥與孫炳鄉執行異議	十	上九、念
奚順興機器廠主與益豐鐵工廠主解除契約	十	上九、半
東萊銀行與馬明德等欠租及保證債務	十一	上十
姚章鳳枝與吳海文欠租	十一	九、十二
王菊生與趙雲照等借款	十一	九、三六
四助信託部地產處與巍大煤號主等欠租	十一	九、四八
上海商學社與中華標金公司欠款更審	十一	上十
陸志洵等與沈金奎等欠租	十一	十、十二
達理事務所與協和館保證	十一	十、三六
工部局與許當友等捐款	十一	下二、念
工部局與顧阿福等捐款	十一	下二、半
工部局與林根富等捐款	十一	二、四五
工部局與吳惠等捐款	十一	下三
工部局與陳惠平等捐款	十一	三、十五
永安銀公司與梁國柱等欠租	十二	下三、半
劉貽德經租處與徐生活欠租	十二	下二
楊成記與吳濱文欠款	十二	下二、念
志一地產公司與范秀仁（即敘源飯店主）欠租	十三	上十
洪學庭與津津食品公司貨款	十三	上十、念
周庚南與周專軒等教養費	十三	十、半
所勤近生與陳茂容等借款	十三	十、四〇
滬海織物準備廠與陳志祥等票款	十四	上九
元盛清記莊與孫文泉等交鈴匙及賠償	十四	上九、十
徐國祥與蔡陸阿蕊賠償損害	十四	上九、念
又新經租賬房與美霞凹凸印刷公司等欠租	十四	九、四〇
勵良斌與朱自振等會款	十四	九、五〇

第一特區法院（刑事案件）

案由	法庭	時刻
老閘訴羅德忠侵占	一	上九、半
浙江新昌地方法院請傳訊興業公司代表等	一	上十
鮑爾德訴藍金絲恐嚇等罪	一	下二
黃萬壽訴楊貽蓀等詐欺等罪	一	下二
方阿平竊盜	二	上九、十
沈阿章竊盜	二	上九、念
馬曾盛鴉片	二	上九、半
張元芝竊盜	二	九、四〇
王惟賢傷害	二	九、五〇
鄭永發訴朱漢佩濫發支票	二	下二
陸阿菊等訴王泉生等妨害風化	二	下二、念
謝朱氏等訴虞定秀傷害等	二	二、四〇
鮑小鰲訴奚介人濫發支票	二	下三
馮卓吾訴李徵濫發支票	二	下三、念
陳傳乾訴徐金獻等傷害	三	三、四〇
王阿三等竊盜（宣判）	三	上九、念
何仁鳳傷害	三	九、二五
王兆金等強盜	三	九、四〇
尤錫根竊盜	三	上十
范根生竊盜	三	上十、十
方東福竊盜	三	上十、念
馬小羣子等竊盜	三	上十、半
匯山訴呂允良妨害公務	五	上九、半
匯山訴王張氏竊盜	五	九、四〇
虹口訴吳仁根竊盜	五	九、五〇
匯司訴朱志義詐欺	五	上十
匯山訴徐梅德竊盜	五	上十、十
劉阿旺新訴薛芝之生濫發支票	五	下二
鄭金弟訴馬樂鳴妨害名譽	五	下二、念
馬阿根殺人（宣判）	八	九、十五
王小根等竊盜	八	九、十五
王慶山竊盜	八	上九、念
楊茂生等鴉片毒品	八	上九、半
楊義洪等妨害家庭	八	九、四〇
孫阿珍訴陸金坤妨害風化	八	下二

第二特區法院（民事案件）

案由	法庭	時刻
平忠慶與朱麗生等票款	四	十、〇五
德泰昌號協記經租部與莊竹萱等欠租	四	十、一〇
中國營業公司與天祿糧食店欠租	四	十、一五
美亞商店與血華爾司培貨款	四	十、二〇
維格伊王陳潤與普羅傑爾司基等票款	四	十、二五
平治明與何雙榮等欠租	四	十、三〇
葉難郭格倫洋行與伊開白秋林等票款	四	十、三五
逖百克地產部與徐長卿等欠租	四	十、四〇
馮騤樑與華東夜報欠款	四	十、四五
順記公司與藏吉人欠租	四	十、五〇
貢炳生與王阿大離異	七	下二
胡秀珍與朱祖良解除婚約	七	下二
陸林生與陸森林等執行異議	七	下三
孫兆連與甯波實業銀行存款	四	一、五〇
樂俊偉律師經租處與生大當保證債務	四	一、五五
新中和昌記旅館與劉春臣欠款	四	下二
和記報關行與黃忠清運費	四	二、〇五
通和公司與凌憂鳴等欠租	四	二、一〇
鑫記公司與孫香齋欠租	四	二、一五

第二特區法院（刑事案件）

案由	法庭	時刻
警務處訴朱大林等毒品及鴉片	一	上九
警務處訴李王氏等鴉片	一	上九
警務處訴王阿根竊盜	一	上九
警務處訴李鉅鐸略誘	一	上九
警務處訴韓星根搶奪	一	上九
警務處訴倪寶奎等重婚	一	上九
警務處訴劉志明恐嚇	二	下二半
警務處訴張茂榮強盜	二	下三
唐阿早訴黃福桂僞造文書	二	下二
巴金等訴張藍宵侵害著作權	二	上九
高鴻書訴顧炳忠詐欺	二	上九
陳小妹訴朱雪石詐欺	二	上九
戴秀山訴吳國英濫發支票	二	上九
郭土夫訴愛姆伊次考未赤濫發支票	二	上九
警務處訴徐松泉等妨害名譽及傷害	八	上九
警務處訴章阿炳竊盜	八	上九
警務處訴葉長壽竊盜	八	上九
警務處訴王小林竊盜	八	上九
警務處訴沈根泉竊盜	八	上九
警務處訴耿學文竊盜	八	上九
警務處訴周炳林等竊盜	八	上九
警務處訴蔣阿四竊盜	八	上九
警務處訴蔣共善等竊盜	八	上九

上海地方法院（民事案件）

案由	法庭	時刻
紀仲記經租處訴周春昉等欠租	二	下二
屈漢卿訴魏葉氏交據	九	上十
姚騤椿等訴姚蘭生執行異議	二	上十
左耀卿訴秦少雲借款	九	九、三〇
裕滋堂訴楊榮棠等租賃	六	二、二〇
利威汽車公司訴彭李盛貨款	二	二、三〇
明華銀行訴楊定候等欠款	四	下二
南生訴胡阿六等借款	九	二、三〇
諸清堂訴王文岐確認粮額	九	二、四〇
徐君賜訴蔣廷輔欠款	九	三、一〇
王補勤等訴黃秀齋存款	四	上九
彭小五等訴謝錦榮返還抵據	五	下二
陳章鶴訴張榮荃借款	五	三、四〇
汪子文訴季春華票款	五	八、三〇
廣生洋行訴協昌玻璃廠檢查財產	二	上十一
陳和昌訴陸劉根等借款	二	八、二〇
仁和永記木行訴孔小瑜借款	三	八、四〇
安大仁記銀號訴瑞和因記廠債務	三	上九
號常公司訴陳永慶等租屋	三	上九
沈董氏訴沈林氏所有物更審	五	下二
戴加生訴陳知生等借款	一	下二
美和洋行訴陸根泉貨款	二	下一
焦漢泉訴焦義仁贍養費	一	下一
陳殿榮訴丁榮照喪費	一	上九半
順德公司訴石鍾英等租屋	五	上八半
萬和公司訴許金福等租地	三	下二
應根華訴華實榮貨款	一	上十半
陳阿木與楊義貞破產詢問	二	下一半
朱步青訴胡玉邨等票款	三	下二半
豫豐行訴曹永泰號貨款	二	上九
孫裕興經租處訴程元興烟紙店等保證債務	三	二、五〇
戈楊氏訴謝阿和會款	三	三、二〇
張桐香訴張國香析產	六	下二
實記經租處訴吳永林等欠租	一	上十一
鄭曝民訴許光新賠償	四	上九半
恆豐醬酒號訴市醬酒業公會確認選舉無效	二	上八半
朱夏氏訴朱掌發析產	四	上十
中國銀行訴凌蔚章欠租	四	十、三〇
億太汽車公司訴杜星南等欠款	一	二、二〇

上海地方法院（民事執行）

案由
黃金記與黃正記等欠款
倪信華與金復弟等借款
成錦鴻與唐連根賠償
天生昌與陳金記欠款
達理地產部與李克清等欠租
忠記賬房與姚根全等欠租
杜蔭南與昌興廠等欠款
經沄國貞與談福二等占地
信源用品行與江祺生等貨款
中國實業銀行與胡長發欠款
朱維球與孫玉璧借款
胡雲翱與吳友林等抵款
上海銀行信託部與蘇祖餘等租金
中國營業公司與沈別村欠租
沈陳氏與德大行等租金
郭小秋與源昇號欠款
慎利廠與瑞昌號等貨款
陳子良與馬福祥押款
陳黃鏡儒與林修良房契
實善堂嘉記與錢阿揚等抵款
鴻發經租賬房與黃步洲等欠款
張敏慎與陳楚卿等欠租
竟成米行等與胡玉良貨款
三鑫人力車公司與劉德亮欠租
朱阿大與王松林抵款
信成貿易公司與郎玉庭貨款
葉忻氏與成泰木行貨款
陸根記與陳旭珍船租
范滿氏與孫逸民票款
方德生與麥阿根欠款
魏坤江與繆富林等租金

上海地方法院（刑事案件）

案由	法庭	時刻
徐稼穡訴王禮庭竊盜上訴	一	上八半
梁森傷害	一	上九
沈陳氏等妨害家庭	一	下二
吳史氏等妨害家庭	一	下二半
儲黃氏等通姦	一	下二半
彭金棠等竊盜等罪	一	下三
王阿二等竊盜	二	下三
陳宗泉妨害家庭	二	上十
耶略特耳香阿克寫利等罪	三	上十半
侯根寶等贓物	三	下一半
張玉明詐欺	三	下二半
張寶生等偽造商標	三	下二
朱晉慶竊盜	三	下三
胡小三子妨害自由	三	下三半
妙過登搶奪	三	上十
周小城子竊盜	四	上十半
陸阿毛詐欺	四	下四半
黃老二等詐欺	四	上九
陸文彪訴黃步雲等侵占	四	上九半
袁福根竊盜未遂	五	上十
王漢亭運盜	五	下三
單懷仁竊盜	五	下三
周和生和誘	五	下二半
周徐氏等妨害家庭		
薛金標等訴俞四海等侵占		
王炳城傷害		
陳敬升妨害家庭	四	下二半

改選會計

▲陸森林因不能清償債務聲請和解事件、業經裁定許可、茲因本案監督輔助人張鬮珍、因病難退、業已裁定改選會計師李文杰接充、該會計師事務所設上海江西路四〇六號四樓、關於申報債權暨進行和解之地點、仰各債權人改向該會計師事務所進行辦理可也、

判決二

高二分院

▼民事判決（六日）▲周無畏等與徐寄廎等因侵佔附帶民訴上訴一案（主文）原判決關於駁回上訴人等對於被上訴人金維琴周隆瞻 劉子康之訴部分變更被上訴人金維琴周隆瞻劉子康應連帶返還上訴人等丙種 統一公債票面各三千五百其餘上訴駁回 第一二兩審訴訟費用由被上訴人金維琴周隆瞻 劉子康連帶負担▲一件華泉浴室與鄭佐記經租賬房租金上訴一案（主文）上訴駁回 第二審訴訟費用由上訴人負担▲一件任元昌公司與劉炳昌貨款上訴一案（主文）原判決除辛宏洲海分外 變更被上訴人應清償上訴人 國幣一千五百九十二元七角四欠 及自民國念五年十一月十三日起至執行終了日止 週年五釐之利息第一二兩審訴訟費用由被被上訴人負担

▼刑事判決（六日）▲盛毓常因濫發支票上訴一案（主文）上訴駁回▲一件同上 附帶民訴上訴一案（主文）上訴駁回▲一件董來周因妨害家庭上訴一案（主文）上訴駁回 ▲魏金華因竊盜上訴一案（主文）上訴駁回▲一件余新帆等因虞和順侵佔等罪及超順和反訴誣告兩造上訴一案（主文）原判決關於余新帆孫南山 傅瑞榮並罪之部撤銷 余新帆傳瑞榮共同誣告處有期徒刑六月 孫南山共同誣告各處有期徒刑二月緩刑二年 余新帆孫南山傳瑞榮之上訴駁回▲一件施文平因過失傷害上訴一案（主文）上訴駁回 施文平緩刑二年

第一特院

▼民事判決（六日）▲上海工部局訴袁泮林等捐款案（主文）被告袁泮林應給付原告國幣十三元四角四分 王達章應給付原告國幣二十一元四角二分 陳兆祥應給付原告國幣二十一元六角八分 林萬茂應給付原告國幣十六元三角八分許銀富應給付原告國幣二十八元七角七分 李小友應給付原告國幣二十六元二角八分 徐仲泉應給付原告國幣三十五元二角八分 李湯圓應給付原告國幣二十八元九角八分 王秀召應給付原告國幣三元七角八分 張洪英應給付原告國幣五元六角七分訴訟費用由被告等比例負担本判決應予假執行▲上海工部局訴楊紹彭等捐款案（主文）被告楊紹彭應給付原告國幣七十三元九角二分 沈梓青應給付原告國幣六十六元九角二分 華秉慶應給付原告國幣一百元五角四分 鄭毓祥應給付原告國幣六十七元四角八分 張少卿應給付原告國幣十五元九角四分 訴訟費用由被告等比例負担本判決關於被告楊紹彭沈梓青 華秉慶 張少卿應清償金額部分應予假執行▲上海工部局訴唐芸 包雲景田等捐款案（主文）被告唐芸 包雲景田應各給付原告國幣 九分二角四分周金生應給付原告國幣一元五角二分費錢森沈祥應給付原告國幣 五元零四分陳有由應給付原告國幣 七元五角六分俞杏生應給付原告國幣十四元二角八分沈高才應給付原告國幣二十一元四角 一分孫福順應給付原告國幣十二元六角 徐余三應給付原告國幣六元三角二分朱慶華應給付原告國幣二十八元七角八分 王世章應給付原告國幣三十元二角四分 陳達夫應給付原告國幣十七元二角零一分沈少根應給付原告國幣三元三角六分陳剛香應給付原告國幣一元九角八分 訴訟費用由被告等比例負担 本判決應予假執行▲上海工部局訴金紹智等捐款案（主文）被告金紹智應給付原告國幣二十八元八角五分朱錫根應給付原告國幣五十九元七角七分 朱貴生應給付原告國幣二十八元九角六分 虞桂芳應給付原告國幣三十六元六角四分 陸和尚應給付原告國幣三十八元五角四分張連榮 黃榮慶應各給付原告國幣三十六元 宋楨祥應給付原告國幣三十九元七角六分 訴訟費用由被告等比例負担本判決應予假執行 ▲上海工部局訴陸變全等捐款案（主文）被告陸變全應給付原告國幣四十六元六角二分 陳連書應給付原告國幣十八元九角朱善家應給付原告國幣五十四元一角八分 唐祥源應給付原告國幣四十五元三角六分 張勝泉應給付原告國幣九元四角五分 吳雲福應給付原告國幣二十六元四角六分 蔡鴻壽應給付原告國幣十三元八角六分沈祿伯應給付原告國幣十六元九角八分楊三星應給付原告國幣十二元九角二分 趙齊治應給付原告國幣三十八元三角周均山應給付原告國幣二十七元 孫玉寬應給付原告國幣四元八角六分 顧雪萍應給付原告國幣五元二角 鄭順祥應給付原告國幣三十一元九角二分 徐元貴應給付原告國幣十六元八角 訴訟費用由被告等比例負担 本判決應予假執行▲上海工部局訴謝中喜等捐款案（主文）被告謝中喜應給付原告國幣十元七角一分 施實記應給付原告國幣 八十一元九角翁繩木應給付原告國幣十五元一角二分 王梅新應給付原告國幣三十八元六角四分 羅阿根應給付原告國幣十四元七角朱根夫 應給付原告國幣二十四元五角七分 訴訟費用由被告等比例負担 本判決應予假執行▲張鑽瑤訴吳鑽之等票款案（主文）被告吳鑽之 顧實華應連帶償還原告國幣一百元 本件應予假執行▲莊李氏訴陳志東等墊款案（主文）原告之訴駁回 訴訟費用由原告負担▲謝諸氏等訴王林生返還會款案（主文）原告之訴駁回 訴訟費用由原告負担▲裕洪經租處訴新牡丹萬記理髮室等欠租案（主文）被告新牡丹萬記理髮室應支付原告國幣七百零四元 如無力清償時由被告大華理髮所代償 訴訟費用由被告負担▲大拉生訴顧杏生等借款及保證債務案（主文）被告顧杏生應支付原告國幣九十元限令均分十個月付還 如無力清償時由被告張斌代爲清償 訴訟費用由被告顧杏生負担 本件應予假執行▲泰利公司訴王闓山等和金案（主文）被告王闓山 鈞山應支付原告國幣二百九十三元 六角 訴訟費用由被告等比例負担▲信通公司訴張瑞甫等借款及保證案（主文）被告張瑞甫應給付原告國幣八十二元 五角及其中七十五元 自民國二十六年三月二十二日起至執行終了日止 按月一分之利息如無力清償時由被告鄭國雄吳有山連帶負責代償原告其餘之訴駁回 訴訟費用由原告負担十五分之三 被告張瑞甫負担十五分之十二 本判決主文第一項應予假執行▲華成萃球廠訴好華德記實業社票款案（主文）被告應支付原告國幣二百四十七元 訴訟費用由被告負担 本件應予假執行▲江灣實驗植場訴姚顺富即姚順記主貨款案（主文）被告應支付原告國幣一百八十一元 一角七分 原告假執行之聲請駁回 訴訟費用除駁回假執行之聲請部由原告負担外 其餘由被告負担▲程子英訴顧裕順等貨款案（主文）被告顧裕順應支付原告國幣三百三十元零六分 被告徐祥和應支付原告國幣八十元零四角 訴訟費用由被告等比例負担 本件判決關於被告徐祥和應支付金額部分應予假執行▲陳正倫訴昌華棉布號票款案（主文）原告之訴駁回 訴訟費用由原告負担▲哈利郎訴陳興椿借款案（主文）被告應清償原告國幣三百五十元限令均分十個月付還 訴訟費用由被告負担▲義品銀行訴甯海同鄉會周奎泰等和金案（主文）被告甯海同鄉會周奎泰應各支付原告國幣一百十二元八角 王鑫章應支付原告國幣一百五十元二角 訴訟費用由被告等比例負担▲色達賴生訴吳松慶等借款案（主文）被告吳松慶應償還原告國幣五十元限令均分五個月付還 如無力清償時由被告吳松奎丁子案連帶負責代償原告其餘之訴駁回 訴訟費用由原告負担十分之一 被告吳松慶負担十分之九 本判決主文第一項應予假執行▲嚴達坤訴恆興綢莊貨款案（主文）原告之訴駁回 訴訟費用由原告負担▲夏德發訴楊綿祚會款案（主文）被告應清償原告國幣三十七元五角 訴訟費用由被告負担 本件應予假執行▲沈初庭訴李明彪等欠款案（主文）被告應就協康國產工業原料號之財產清償原告國幣一百九十元 並自起訴日起至執行終了日止 週年五厘之利息 如該號財產不足償償時由被告連帶負責償還 訴訟費用由被告負担▲中一信託公司訴袁祥生等借款及保證案（主文）被告袁祥生應清償原告國幣五百元 及自民國二十六年二月一日起至執行終了日止按月一分之利息 如無力清償時由被告郁友三代償原告其餘之訴及假執行之聲請駁回訴訟費用除假執行之聲請部分由原告負担外餘由被告袁祥生負担▲通和公司訴張達夫等票款及租金案（主文）被告張達夫應清償原告票款國幣二百二十元又未到期票款自民國二十六年五月至七月每月十五日各清償原告國幣一百一十元並各自到期日起至執行終結日止 週年百分之六之利息 又應清償原告租金國幣三百三十元及自起訴日起至執行終結日止 週年百分之五之利息 其租金部分如不爲清償時由被告王興業車行代償前項判決 關於票款部分應予假執行原告其餘之訴駁回 訴訟費用由被告張達夫負担 ▲春源豬行訴魏榮根貨款案

質疑

擅賣房屋

▲問　現有甲等昆仲三人之父、（已故）於前清光緒初年租乙父（已亡）房屋、開店貿易、未幾該店即遭回祿、造庚子年間、遂由甲等之父建造新屋於其地上、（按開店資償、對於回祿、租賃人無任何條件）、仍營前業、自庚子至民十九年三月間、（該縣忽被共匪佔踞）、計達三十餘年之久、此項事實、全城皆知、並可證明、而乙父與乙於收到租金外、先後挪用甲等店款、爲數極鉅、（惟賬簿因匪亂散失）、民國二十年間、乙突將甲等之父所造房屋擅自出賣於丙、甲等對乙及丙依法應如何分別處置、敬請明教、（陳惠我）

▲答　該項房屋爲甲等所有、乙對此如無爭執、則甲等即可訴請確認乙丙之買賣契約爲無效、如對房屋之所有權尙有爭執、則甲等更應訴請確認該房屋之所有權、（昔醉）

兩願結婚

▲問　某甲憑乙爲媒、聘定丙女爲妻、當時言明丙係乙之過房女兒、一切均由乙作主、毋庸丙女父母到場、甲乙相交多年、深信不疑、遂將聘金禮物如數交付乙手收、已有一年之久、不憶結婚之日、不見嫁妝到來、大起疑竇、即派人往探、則乙已逃匿、室中僅丙女一人而已、詢其所以、丙云均未知悉、惟接乙來信、謂新所已代爲擇好、待雙方過目同意後、即可訂婚云云、丙之父母、信已爲眞、因川資關係、故着丙女個人來此等語、甲認爲串騙、向法院告訴、丙女交保、頃知丙女業已成年、自願嫁給甲爲妻、而甲恐有後患、不敢應允、如此情形、可否向法院民庭請求結婚、一面着丙女之父母一同到場、未識合法否、並問此項訴訟、是否人事訴訟、印花若干、乞賜答爲感、（亦梅）

▲答　丙女既已成年、自願嫁與某甲、而甲亦同意、雙方可結婚、丙之父母之到場與否、並無關係、向法院請求結婚、於法無據、甲當初如用民事起訴者、應適用人事訴訟程序、審判費爲四元五角、（昔醉）

民事執行

▲問　鄙人因債涉訟、案早確定、在一二次執行庭上、債務人等始終抗不到案、鄙人當庭請求庭長將債務人拘案、而庭長答稱不能拘提五人之多、着回去調查債務人財產後查封、至第三次庭上庭長仍不允拘案、着再詳細調查債務人財產、至第四次庭應訊、無如各債務人財產祇有住屋一所、且爲同族所共有、一旦查封、四址既不明瞭、將來必引起糾紛、庭長不諒、固執成見、債權人不免受損失、請問此事庭長究取何種法條、現在事已急轉直下、必須查封債務人財產、惟五個債務人應繳查封費若干、鄙人不明法律請求在報端解答、（何逸民）

▲答　既有財產可供執行、即無管收債務人之必要、不能因推想執行財產時、或將發生困難、而即不予執行、遽即管收債務人、至於查封費、核實計算、不以債務之多寡爲標準、（昔醉）

（主文）被告應清償原告國幣一千三百八十五元三角六分　及自起訴日起至執行終結日止週年百分之五之利息　訴訟費用由被告負担▲長瀛豬行訴黃惠棠貨款案（主文）被告應清償原告國幣一千八百零一元二角七分　及自起訴日起至執行終結日止週年百分之五之利息訴訟費用由被告負担▲豐和錢莊訴傅德予借款案（主文）被告應清償原告國幣一千四百元及自民國二十三年五月一日起至執行終結日止　按月九厘之利息　訴訟費用由被告負担▲上海商業儲蓄銀行靜安寺分行訴樓文元等借款及違約金案（主文）被告樓文元應清償原告國幣九十六元及其中八十元　自民國二十五年十二月一日起至執行終結日止按月一分之利息　如不爲清償時由被告張松元　蔣啓明連帶代償　被告吳照青應清償原告國幣一百七十八元八角　及其中一百四十九元自民國二十六年四月三日起　至執行終結日止按月一分之利息如不爲清償時由被告潘世勝代償　前項判決關於樓文元部分應予假執行　原告其餘之訴駁回　訴訟費用由被告樓文元吳照青比例負担▲豐盛米號訴馬桂生等貨款案（主文）被告馬桂生應清償原告國幣二百零三元六角　被告邱尹耕　應清償原告國幣三百七十九元　被告邱品生應清償原告國幣二百二十六元九角　被告周源記應清償原告國幣一百八十二元　並各自民國二十四年九月一日起至清償日止給付週年百分之五之利息　訴訟費用由被告比例負担▲世界商業儲蓄銀行訴虞文浩欠款案（主文）被告應就中央冷藏廠財產清償原告國幣八萬八千元　及其中五萬元　自民國二十三年十一月二十四日起　按月一分一厘　三萬八千元　自民國二十三年二月三日起　按月一分二厘　各至執行終了日止之利息　如該廠財產不足清償時應由被告就其不足之額負清償之責　原告其餘之訴駁回　訴訟費用由被告負担▲許勤甫訴王中任顧興叔孫玉麟等貨款案（主文）被告王中任顧興叔孫玉麟應就信孚商行財產清償原告國幣一千二百二十一元四角三分　如該行財產不足清償時應由被告王中任顧興叔孫玉麟就其不足之額連帶負清償之責　如經強制執行而無效果時應由被告怡和益絲邊號負代償之責　原告其餘之訴駁回　訴訟費用由被告王中任顧興叔孫玉麟連帶負担

▼刑事判決（六日）▲匯司捕房訴楊榮林竊盜案（主文）楊榮林竊盜處拘役四十日贓物發還▲匯司捕房訴傳德明等毒品案（主文）傳德明明知爲毒品及專供吸食毒品之器具而持有處有期徒刑八月褫奪公權二年兪阿三無罪抄獲各件沒收▲虹口捕房訴周忠妨害自由案（主文）周忠無故侵入他人住宅累犯處拘役二十日▲匯司捕房訴錢關根竊盜案（主文）錢關根竊盜處拘役四十日贓物發還▲楊樹浦捕房訴陳興泰傷害案（主文）本件不受理▲匯山捕房訴胡月林竊盜案（主文）胡月林無罪應送工部局幼年監感化教育處所以感化教育三月贓物發還▲匯山捕房訴陳元漢竊盜案（主文）陳元漢竊盜累犯處有期徒刑四月贓物發還▲匯山捕房訴陳阿牛竊盜案（主文）陳阿牛毀越門窗　夜間侵入有人居住之建築物竊盜　處有期徒刑八月贓物發還▲匯山捕房訴方玉祥傷害案（主文）方玉祥共同傷害人身體處拘役二十日　如執行顯有困難以二元　折算一日▲匯山捕房訴　傳如海竊盜案（主文）本件不受理▲匯山捕房訴吳阿三　公共危險案（主文）吳阿三販賣妨害衛生　之飲食物品　處拘役五十日　如執行顯有困難　易服勞役以一元　折算一日▲嘉興路捕房訴張萬兆竊盜案（主文）張萬兆竊盜處有期徒刑三月贓物發還▲榆林路捕房訴蔡金福等賭博案（主文）蔡金福意圖營利聚衆賭博　處有期徒刑三月併科罰金一百元如無力完納　以二元折算一日易服勞役韓錫藩陳阿二陳學安　呂阿毛邱妙發王榮全張文章趙阿亭沈小寶楊馥明　孔金明潘粱氏共同在公衆得出入場所　賭博財物各處罰金三十元如無力完納　以二元折算一日易服勞役陳九一付沒收▲嘉興路捕房訴李國鈞竊盜案（主文）李國鈞竊盜累犯處有期徒刑三月贓物還主▲匯山捕房訴陳子雲竊盜案（主文）陳子雲竊盜累犯處有期徒刑四月贓物還主▲虹口捕房訴朱桂桃等竊盜案（主文）朱桂桃共同連續竊盜累犯處有期徒刑六月張阿二共同竊盜累犯處有期徒刑五月贓物有庫招領贓物還主▲匯司捕房訴金少棠竊盜案（主文）金少棠竊盜累犯處有期徒刑五月　贓物還主▲匯司捕房訴張金山等結夥竊盜案（主文）張金山累犯連續結夥三人以上竊盜　處有期徒刑二年六月劉長松周文裕　連續結夥三人以上竊盜各處有期徒刑六月鐵叉一根沒收▲新閘捕房訴李玉氏妨害風化案（主文）李玉氏意圖營利以引誘良家婦女與他人姦淫爲常業處有期徒刑二月▲新閘捕房訴張阿榮等鴉片及烟具供人吸食等罪案（主文）張阿榮（即陳癩子）共同意圖營利設所以鴉片及烟具供人吸食　處有期徒刑二年六月褫奪公權二年蘇文奎共同意圖營利設所以鴉片及烟具供人吸食處有期徒刑二年六月褫奪公權二年吸食鴉片處有期徒刑六月褫奪公權一年執行有期徒刑二年七月　褫奪公權二年吳桂方王金華於執行前送戒烟醫院限期一月以下勒令戒絕烟泡十八粒　烟槍一支烟燈二盞烟斗一只　烟針七支烟盤一只烟膏一本沒收　朱永和葉鳳儀　李秀道金章實張兆銘無罪▲普陀路捕房訴陳方氏等販賣毒品等罪案（主文）陳方氏幫助販賣毒品處有期徒刑二年六月褫奪公權二年沙元榮幫助販賣毒品　處有期徒刑五年褫奪公權五年張海山侯少山　吸用毒品各處有期徒刑十二年各褫奪公權十年於執行前送戒烟醫院限期二月以下勒令戒絕　海洛因五小包海洛因槍七支燈三盞吸具三件　沒收銷燬王忠祺陳傑山王子廷陸金山沙人美無罪

□第二特院

▼刑事判決（六日）▲警務處訴朱阿生竊盜及毀損案（主文）朱阿生竊盜累犯處有期徒刑三月▲袁楊氏竊盜案（主文）袁楊氏竊盜處拘役三十日緩刑二年▲章德貞自訴張呂氏傷害案（主文）張呂氏傷害人之身體處拘役三十日緩刑二年▲王阿貴竊盜案（主文）王阿貴竊盜處拘役五十日▲朱阿毛竊盜案（主文）朱阿毛竊盜累犯處有期徒刑三月▲王嘉以竊盜案（主文）王嘉以竊盜處有期徒刑四月▲朱銘貴竊盜案（主文）朱銘貴竊盜處拘役十五日緩刑二年▲陳阿金等竊盜案（主文）陳阿金黃發銀共同竊盜各處拘役二十日各緩刑二年▲李文秀竊盜案（主文）李文秀竊盜米遂累犯處拘役四十日▲谷來沙夫傷害案（主文）谷來沙夫傷害人之身體處罰金十元如易服勞役以一元折算一日▲劉金山搶奪案（主文）劉金山累犯意圖爲自己不法所有搶奪他人動產處有期徒刑四月▲沈順寶傷害案（主文）本件不受理▲陳汝章爲沈順寶傷害附民訴案（主文）原告之訴駁回▲尚桂有等竊盜案（主文）尚桂有劉寶其累犯結夥三人以上　毀越牆垣夜間侵入住宅竊盜各處有期徒刑四月▲高徐氏等鴉片案（主文）高徐氏幫助他人吸食鴉片處有期徒刑三月　得以一元折算一日易科罰金江恩慶吸食鴉片處有期徒刑三月得以一元折算一日易科罰金並交醫限於一月內戒絕烟癮　烟槍一支烟燈一盞　烟盤一只戳一只烟泡兩只烟灰少許均沒收　徐根記戴如林劉和尚夏鴻緒均無罪▲孔壽言等鴉片等（主文）孔壽言沈昌發吳慶根累犯吸食鴉片案各處有期徒刑四月　丁如知季龍吸食鴉片各處有期徒刑三月得各以一元　折算一日易科罰金除丁如知外均交醫限一月內戒絕烟癮烟泡十枚　烟灰少許　烟槍一枝烟燈一盞烟盤一只烟戳一支沒收　收海洛英粉大小十五含小烟筒三支沒收銷燬▲咸林强盜案（主文）咸林累犯結夥三人以上　攜帶兇器强盜處有期徒刑三年六月褫奪公權　三年▲兪友章等强盜案（主文）兪友章邱良九累犯共同恐嚇未遂各處有期徒刑四月▲陳汝章自訴沈順寶傷害案（主文）沈順寶無罪

□地方法院

▼民事判決（六日）▲程德潤與林嘉祥因執行異議一案（主文）本院二十四年度確字第三四二九號　林嘉祥與程德修借款執行案內查封之　北新涇鎮橋西堍下即蒲松鎮七一街九號房屋內之動產　應予啓封　不供該借款案內執行　訴訟費用由被告負担▲吳延齡與苗恩霖因債務事件（主文）被告張紀堂應給付原告和金國幣二十七元　訴訟費用由被告張紀堂負担五十九分之九

▼刑事判決（五日）▲劉炳銀竊盜案（主文）劉炳銀累犯　夜間侵入竊盜處有期徒刑九月鐵撬一根沒收▲祁明志竊盜案（主文）祁明志無罪▲沈張濤傷害案（主文）沈張濤傷害人之身體　處拘役五十日▲陳香齋等私鹽案（主文）陳香齋湯孟根湯孝共無罪▲性慧勞傳捻等自訴性慧等詐欺案（主文）性慧部分不受理　顧明廣成均無罪▲陳在富自訴馬洪根（即馬鴻根）傷害等罪案（主文）馬洪根無罪▲鄧雪榮傷害案（主文）鄧雪榮傷害人身體　處拘役二十日▲李玉才等竊盜案（主文）李玉才李小龍共同竊盜各處拘役二十日▲徐遂榮等妨害家庭案（主文）徐遂榮沈堅共同意圖使被誘人爲姦淫和誘未滿二十歲之女子　脫離家庭各處有期徒刑四月　附帶民事訴訟原告之訴駁回▲蔡月生等妨害家庭案（主文）蔡月生王小妹均無罪▲陸才餘等竊盜案（主文）陸才餘張順根均無罪▲王阿二竊盜案（主文）王阿二無罪▲任光祺妨害家庭案（主文）任光祺意圖姦淫　和誘未滿二十歲之女子脫離家庭處有期徒刑六月緩刑三年▲周家聲自訴魏助五誣告案（主文）魏助五無罪附帶民事訴訟原告之訴駁回▲陶榮四侵占案（主文）陶榮四意圖爲自己不法之所有侵占他人之物處有期徒刑二月▲顧阿狗竊盜案（主文）顧阿狗竊盜處拘役二十日▲王小生竊盜案（主文）王小生竊盜處拘役三十日▲張永清妨害自由案（主文）張永清無故侵入他人住宅　處拘役四十日▲郭秀林竊盜案（主文）郭秀林竊盜處拘役十五日▲王河竊盜案（主文）王河竊盜處拘役二十日▲席金海竊盜案（主文）席金海竊盜處拘役二十日▲許恆經竊盜案（主文）許恆經竊盜累犯處拘役二十日▲唐正榮竊盜案（主文）唐正榮竊取他人之動產處拘役三十日

二　裁　定　二

□地方法院

▼民事裁定（六日）▲邱道春與吳桂林等因會款一案（主文）原告之訴駁回　訴訟費用由原告負担

▼刑事裁定（五日）▲本院檢察官因王文壽賭博聲請沒收賭具案（主文）賭具雀牌兩付沒收

二　批　示　二

□第二特院

▼民事批示（六日）▲公興米行與錢妙榮支付命令聲請宣告假執行由狀悉查本件業經裁定准許宣告假執行並已送達在案仰即知照此批

二　公示送達　二

□第一特院

▼民事案件　▲蔡培基與沈錫藩存款一案　前因被告沈錫藩爲送達之處所不明文件無從送達▲劉達民與萬福園主王憲法保證債務一案　前因被告王憲法應爲送達之處所不明文件無從送達▲通易信託公司破產管理人王殿之保證債務一案　前因被告王殿之應送達之處所不明文件無從送達▲王吉人與鄧雋鑑因借款一案前因被告鄧雋鑑應爲送達之處所不明文件無從送達▲益隆公司與東方印書館等票款及貨款一案前因被告江文耀應爲送達之處所不明文件無從送達▲永盛米號與協興齋等因貨款一案　前因被告永豐泰號　法定代理人任友來應爲送達之處所不明文件無從送達▲興和號與海爾敦飯店一案前因被告等應　爲送達之處所不明文件無從送達

▼刑事案件　▲老閘捕房訴蔡增福等毒品一案　茲因被告楊則浦住址不明　收之文件無從送達▲老閘捕房訴鄭新齋等鴉片一案　茲因被告陳璃鶴　李阿莊住址不明該被告應收之文件無從送達

▼定期開審　▲壽庭發等與高維華等因押櫃一案本院於五月念八日上午九時十分開審▲上海工商業貸款委員會與恆源昶磁號因保證債務案　本院於五月念八日上午九時念分開審▲及更特生與高美靜等因借款一案本院於五月三十一日下午二時念分開審▲蔡記經租賬房與周明滄因欠租一案本院於五月三十一日下午二時念五分開審

□地方法院

▼定期開審　▲張慶培與蔣三寶等因交屋事件定於五月十三日上午九時開審▲明記鐵工廠與朱南生等因欠租事件定於五月二十九日上午九時開審▲李錦章與王樹林因貨款事件定於五月二十九日上午九時開審

公債與標金

統一過程平穩安定

▼次盤重入盤旋之徑

九六曾至十六元

昨日華商證券交易所各債券市況、論趨勢仍屬盤旋、言人心、則稱堅定、良以環境既鮮變化、連朝經過、亦不易貿然下傾、所以散戶方面之多頭心思、忽又油然而生、因此毛盤市況之經過、幾與前日一般無二、除統甲獨疲而外、其他概挺一角二角、次盤若干方面、如四十五、二十、二十三、三十二號等漸傾拋售、於是市態回疲、跌落五分至一二角間、重入入盤旋之徑、

後市狀況、統一公債大率平疲、九六則近期創造十六元之最近高價、但不旋踵仍退至六元以內、至於收盤趨勢、除九六回小二角二角半外、統一公債一致微升一角二角、盤旋結果、僅近期甲種獨小一角、遠期甲種九六毫無變化、其他一致回升五分至一二角間、近期統丙獨漲三角五分云、茲將起落市價列表於後、

債別	開盤	最高	最低	收盤	較前	差額
統戊五月	七二·六〇	七二·七〇	七二·四五	七二·五五	漲〇·一〇	〇·二五
統戊六月	七三·〇〇	七三·〇五	七二·七〇	七三·〇〇	漲〇·一〇	〇·二五
統丁五月	七三·一五	七三·三〇	七二·九〇	七三·三〇	漲〇·一五	〇·四〇
統丁六月	七三·七五	七三·八〇	七三·五五	七三·八〇	漲〇·一五	〇·二五
統丙五月	七三·六〇	七三·七五	七三·五〇	七三·七五	漲〇·三五	〇·二五
統丙六月	七四·一〇	七四·二〇	七三·九五	七四·一〇	漲〇·二〇	〇·三五
統乙五月	七五·五〇	七五·五五	七五·一五	七五·四〇	漲〇·〇五	〇·四〇
統乙六月	七六·〇〇	七六·〇〇	七五·七五	七六·〇〇	漲〇·二〇	〇·二五
統甲五月	七八·八〇	七八·九〇	七八·六〇	七八·七五	跌〇·一〇	〇·三〇
統甲六月	七九·四〇	七九·四五	七九·三〇	七九·四五	平	〇·一五
復興五月	未開出					
復興六月	未開出					
金長五月	未開出					
金長六月	未開出					
九六五月	一五·六〇	一六·〇〇	一五·五〇	一五·六五	漲〇·二〇	〇·五〇
九六六月	一五·七五	一五·九〇	一五·六五	一五·六五	平	〇·二五

標金續稍下降

▲純金報跌人心軟化　▲結果比週二降四角

昨五月六日標金、仍帶軟化、純金續跌、同業交易見稀　全日最高價爲一千一百四十三元五角、最低四十三元一角、計四角上落·結果比週二又低四角、自晨大條美銀均好一二五、匯、英降美升、生金跌半鎊士、關金勿動、九時標金開盤、爲四十三元二角、生元永賣出、義豐永進、降一角、另三元、到四十三元一角、後聞匯豐掛牌勿動、平衡稅報大半分、慶發永進、復大一角、迨午收價爲四十三元二角云、

後市二點開盤、仍爲四十三元二角、當由慶發永進漲三角、五十二分、至四十三元五角、萬興生元永賣出、小一角、見四十三元四角、景福萬豐進、又至四十三元五角、後生元永再售、低一角及至四點收盤、價爲一千一百四十三元四角、茲將全日市價列後云、

▲前市（八月份）

開盤	最高	最低	收盤	補水
一千一百四十三元二角	一千一百四十三元二角	一千一百四十三元一角	一千一百四十三元二角	一千一百四十二元

登賬價格　六月份一千一百四十三元

▲後市

開盤	最高	最低	收盤	補水
一千一百四十三元二角	一千一百四十三元五角	一千一百四十三元二角	一千一百四十三元四角	一千一百四十二元

票據所交換數報告

上海聯合準備委員會票據交換所五月六日票據總數、國幣八千〇九十萬〇六百念六元三角、內計交換數、二千四百萬〇〇九百八十五元七角九分、轉賬數、五千[illegible]、代收數[illegible]、錢業[illegible]、其他二百念九萬六千一百三十四元三角、分八、又公單折款每千元每日一角三分六、銀行承兌匯票九十日期每千元每日一角[illegible]分、

劉小妹鄭重聲明字據遺失作廢

遺失聲明　李惠良啓

遺失聲明　協和輪船局啓

遺失匯票聲明

遺失聲明

遺失聲明　陳春雩啓

遺失作廢

遺失聲明

失滅圖章聲明

推受盤聲明

吳蓀律師代表徐其香王秀琴婚離聲明

陳文照律師代表張貞明復聲明脫離同居啓事

遺失類

遺失聲明

遺失支票聲明

遺失圖章

遺失聲明　北中號桂月啓

遺失收據聲明

遺失收據

遺失圖章聲明作廢　上海白利行啓　Broadway Reed Shop

湯有爲律師代表德和永記木行聲明支票作廢

王俊傑君鑒

立大工廠受盤　亞南鄉廠啓事

警告房客舜興漁輪公司

通告梁慕貞

顧昌元會計師代表萬利新記醬園推受盤聲明

張壽椿律師代表游仁春並警告沈維山通知沈錫藩緊要啓事

鎮江第七區安豐鄉第二保第六甲第十一戶戶長王松延緊要啓事

金植之律師代表張少山王阿秀協議離婚啓事

蘇春蓮律師證明包明華退夥啓事

徐琳律師代表顧茂生周仁綉聲明脫離夫妻關係啓事

聲明作廢

退保聲明

聲明類

江蘇上海第一特區地方法院公告

上海同順泰和記號股東啓事

瞿鉞律師代表張君起明聲明遺失中國水泥公司優先股收據啓事

汪鐵山律師代表益隆聯號紙號聲明通告

脫離同居

民衆廣告

遺失田單串及爛單

遺失田單聲明　王阿四　王太恆　同啓

遺失田單

遺失單串

遺失方單聲明

遺失聲明

遺失方單

遺失田單聲明

失單聲明

遺失聲明